



SIA “RĪGAS MEŽI”
2022. GADA PĀRSKATS

**Sagatavots saskaņā ar Eiropas Savienībā apstiprinātajiem
Starptautiskajiem finanšu pārskatu standartiem**

Saturs

Vadības ziņojums	3
Neatkarīgu revidentu ziņojums	21
Finanšu pārskati.....	23
Peļņas vai zaudējumu un pārējo apvienoto ienākumu pārskats par 2022. gadu	23
Finanšu stāvokļa pārskats 2022. gada 31. decembrī	24
Pašu kapitāla izmaiņu pārskats par 2022. gadu.....	25
Naudas plūsmu pārskats par 2022. gadu.....	26
Finanšu pārskatu pielikumi	27
SIA “Rīgas meži” korporatīvās pārvaldības ziņojums par 2022. gadu	57

Vadības ziņojums

Sabiedrības stratēģiskais mērķis

2022. gada 24. augustā ar Rīgas domes lēmumu (Nr.RD-22-1750-lēmums "Par Rīgas valsts pilsētas pašvaldības tiešās līdźdalības saglabāšanu SIA "Rīgas meži") tika noteikts SIA "Rīgas meži" (turpmāk – Sabiedrība, Uzņēmums vai "Rīgas meži") vispārējais stratēģiskais mērķis: **ilgtspējīgi apsaimniekot pašvaldības īpašumā esošās dabas teritorijas, lai panāktu bioloģiskās daudzveidības saglabāšanu un pieaugumu, oglekļa piesaisti un uzkrāšanu, ekonomiskās un sociālās vērtības pieaugumu. Nodrošināt pašvaldības dārzu, parku, skvēru un citu pilsētvides objektu apsaimniekošanu, lai vairotu to pieejamību, dabas un kultūrvēsturiskās vērtības un iedzīvotāju labbūtnību.**

Sabiedrība ir Rīgas valstspilsētas mežu saimnieks, pārvaldnieks un kopējs, kā arī garants tam, ka Rīgā un tās apkārtnē aug un augs kvalitatīvs, ilgtspējīgi apsaimniekots, bioloģiski daudzveidīgs, apsargāts un aizsargāts, paaudzēs veidots mežs.

Sabiedrība ir profesionāls un atbildīgs Rīgas dārzu un parku apsaimniekotājs, kas aizsargā, uztur un vairo Rīgas apstādījumu bioloģisko daudzveidību un sargā kultūrvēsturiskās vērtības, papildus radot multifunkcionālu un pieejamu vidi, lai attīstītu uzņēmējdarbību un palielinātu Rīgas iedzīvotāju labsajūtu, kā arī vairotu vēlmi dzīvot un strādāt Rīgā.

Apsaimniekojot un attīstot sev uzticētos īpašumus un teritorijas – mežus un apstādījumus, Sabiedrība raugās, lai tiktu nodrošināta stratēģiskā mērķa, kā arī finanšu un nefinanšu mērķu sasniegšana, t.sk., lai tiktu ievērota laba pārvaldība un veicināta klimata pārmaiņu radīto negatīvo seku mazināšana.

Pamatinformācija par Sabiedrību

Sabiedrība ir dibināta 2008. gadā, tās kapitāldaļas 100% apmērā pieder Rīgas valstspilsētas pašvaldībai. Sabiedrība apsaimnieko mežu īpašumus Rīgā (ap 5,5 tūkst. ha) un ārpus Rīgas (ap 56,5 tūkst. ha), kā arī Rīgas publiskos apstādījumus (399 ha, 01.02.2023.) un kultūras un atpūtas parku "Mežaparks" (378,7 ha, 01.02.2023.).

Sabiedrība pārskata gadā veiksmīgi turpināja attīstīt mežsaimniecības, mežizstrādes, stādu audzēšanas un nekustamo īpašumu nomas biznesa virzienus: izaudzēti 2 miljoni un iestādīti 1,36 miljoni koku stādi, 727 ha platībā izkoptas jaunaudzes, mežs 675 ha platībā apstrādāts pret vides un kaitēkļu radītajiem vai potenciālajiem bojājumiem, veikta bīstamo koku kopšana un novākšana 1 140 cilvēkstundu apmērā, turpināts darbs pie meža ceļu un meliorācijas sistēmu uzturēšanas.

Sabiedrība sniedz ilgtspējīgus un ekonomiski pamatotus pakalpojumus un preču ražošanu mežsaimniecības nozarē, kas ir būtiski saistīti ar jebkuras citas nozares darbību un attīstību. Sabiedrības samaksātie nodokļi valsts budžetā, izmaksātās dividendes Rīgas valstspilsētas budžetā stiprina Latvijas tautsaimniecību.

Pārskata gadā Sabiedrība turpināja pašvaldības noteikto uzdevumu, Deleģēšanas līgumā Nr.RD-17-83-lī ar Rīgas valstspilsētas pašvaldības uzdotā izpildī, veicot ikdienas apsaimniekošanas un kopšanas darbus Rīgas sabiedriskajos apstādījumos un tiem piegulošajās teritorijās. Pārskata periodā iestādīti 53 321 viengadīgie augi, iestādītas 8 498 pavasara puķes un 59 395 sīpolpuķes, iestādīti 892 krūmi un rododendri, iestādīti 2 606 daudzgadīgie augi / ziemcietes, iestādīti 100 koki, notikusi Rīgas Vasaras puķu dobjū parāde.

Šo darbu izpildei Sabiedrība pārskata gadā saņēma un izlietoja dotāciju 4,3 milj. EUR apmērā. Uzņēmums turpināja apsaimniekošanas darbus kultūras un atpūtas parkā "Mežaparks", uzlabojot un attīstot Rīgas iedzīvotāju un viesu aktīvās atpūtas iespējas.

2022. gadā, atbilstoši Valsts kontroles un Konkurences padomes norādījumiem, kā arī Rīgas domes un Sabiedrības padomes lemtajam, ievērojot labas pārvaldības, tiesiskuma un aprēķinos balstītus principus, Uzņēmums uzsāka darbu pie izešanas no apaļkoku pārstrādes biznesa, apzinot kokzāģētavas "Norupe" pārdošanas iespējamās scenārijus. Lai arī kokzāģētavu plānots pārdot, taču vienlaikus šajā procesā Sabiedrība raugās, lai tiku ievērotas arī darbinieku intereses.

Vides izglītība ir balstīta Sabiedrības vispārējā stratēģiskajā mērķī. Vides izglītības jomas ilgtermiņa mērķis ir veicināt, lai katrs otrais Rīgas un Pierīgas iedzīvotājs vismaz reizi gadā tieši vai netieši iesaistās kādā no Uzņēmuma piedāvātajiem vides izglītības pasākumiem vai aktivitātēm. Vides izglītības aktivitāšu uzdevums ir regulāri un ilgtermiņā sniegt sabiedrībai zināšanas par meža ekosistēmu, tā ekonomisko un sociālo nozīmi, kā arī ilgtspējīgu dažādu Sabiedrības teritoriju apsaimniekošanu. Pārskata periodā Sabiedrība mērķtiecīgi pilnveidoja, dažādoja un īstenoja ar vides izglītību saistītas lietas – valde aktualizēja Vides izglītības programmas koncepciju, lai pēc iespējas vairāk cilvēki gūtu plašāku un regulārāku informāciju par mežu ekosistēmu, to ekonomisko un sociālo nozīmi, lai iegūtu informāciju par ilgtspējīgu un viedu Rīgas un Pierīgas mežu, kā arī pilsētas parku apsaimniekošanu. Tāpat uzsākts darbs pie Vides izglītības programmas un centra zīmola maiņas, papildinātas un pilnveidotas apmācību programmas, ekskursiju un izglītojošo pastaigu saturs, ekspluatācijā nodota Vides izglītības centra Amatu māja.

Pārskata gadā Sabiedrība pirmo reizi savā darbības laikā sagatavoja Ilgtspējas pārskatu par 2021. gadu, kas publicēts tās mājaslapā. Tāpat 2022. gadā "Rīgas meži" pirmo reizi Uzņēmuma vēsturē piedalījās Ilgtspējas indeksā un ieguva Sudraba balvu. Sabiedrībai piešķirts augstākais uzticības līmenis Zelta statusā kā sadarbības programmas ar Valsts ieņēmumu dienestu dalībniekam.

2022. gadā Sabiedrība veica nozīmīgu darbu, lai sagatavotu apstiprināšanai grozījumus SIA "Rīgas meži" vidēja termiņa stratēģijā 2019. – 2025. gadam. Tās mērķis: nodrošināt Sabiedrības pāreju uz ilgtspējīgu, zināšanās balstītu mežu un apstādījumu apsaimniekošanu, kā arī resursu izmantošanas dažādošanu. Sagatavotā aktualizētā stratēģija ietver arī filozofiju, ka nefinanšu mērķu sasniegšanai finansējums jānodrošina ne tikai no mežistrādes, bet arī no citiem Sabiedrības rīcībā esošajiem resursiem. Aktualizētajā stratēģijā noteikta "Rīgas mežu" misija, vērtības un vīzija.

Sabiedrības misija: SIA "Rīgas meži" ir Rīgas valstspilsētas mežu saimnieks, pārvaldnieks un kopējs, kā arī garants tam, ka Rīgā un tās apkārtnē augs kvalitatīvs, ilgtspējīgi apsaimniekots, bioloģiski daudzveidīgs, apsargāts un aizsargāts paaudzēs veidotais mežs. SIA "Rīgas meži" ir profesionāls un atbildīgs Rīgas dārzu un parku apsaimniekotājs, kas aizsargā, uztur un vairo bioloģisko daudzveidību, kultūrvēsturiskās vērtības, papildus radot multifunkcionālu un pieejamu vidi, lai veicinātu uzņēmējdarbības attīstību un celtu sabiedrības labsajūtu, kā arī vairotu vēlmi dzīvot un strādāt Rīgā. SIA "Rīgas meži" ir nozīmīgākais instruments Rīgas klimatneitralitātes mērķu sasniegšanā, kā arī sabiedrības vides izglītības un veselības veicināšanā.

Sabiedrības vērtības:

- ilgtspēja: Latvijas zaļās attīstības ietvars. Dinamisks, bet vienlaikus ilgtermiņā stabils uzņēmums,
- zināšanas: mācīšanās un atvērtība jaunajam. Zināšanu un prasmju izmantošana nākotnes vērtības radīšanai,
- sadarbība: jomas profesionāļi un starpdisciplināri domājoši sadarbības partneri. Sadarbība tiek veidota pēc principa – kopā gudrāk, vairāk un kvalitatīvāk,

- atbildība: godprātīgu un radošu personību komanda, kas atbildīgi rūpējas par Rīgas metropoles areāla zaļo infrastruktūru.

Sabiedrības vīzija: SIA “Rīgas meži” ir nozīmīgākais Rīgas metropoles areāla zaļās infrastruktūras ilgtspējīgas apsaimniekošanas un klimatneitralitātes pasākumu ieviesējs. Rīga lepojas ar daudzveidīgām, mūsdienīgām un pilsētas dzīvesveidam atbilstošām zaļajām teritorijām – mežiem, parkiem, apstādījumiem un ūdensmalām. Atbilstoši Rīgas apkaimju principam tiek veidots publiskās ārtelpas tīklojums – “zaļais paklājs līdz katram pagalmam”. SIA “Rīgas meži” apsaimniekotie meži, parki, apstādījumi un ūdensmalas nodrošina Rīgas metropoles areāla savstarpējo integrāciju ar tuvējo pašvaldību kopēji pārvaldītu zaļo un zilo teritoriju publisko izmantošanu. Tas ierindo Rīgu starp Eiropas zaļākajām pilsētām. SIA “Rīgas meži” ir sociāli atbildīgs uzņēmums. Sadarbībā ar pētniecības un izglītības partneriem, Uzņēmums virza jaunu, ar meža nozari saistītu produktu un pakalpojumu ieviešanu. SIA “Rīgas meži” vairo Rīgas starptautisko atpazīstamību un konkurētspēju, ieguldot pilsētvides dabas teritoriju kvalitātē un nodrošinot Rīgas centrālās lomas nostiprināšanos starp Baltijas valstu galvaspilsētām.

Sabiedrības finanšu rezultāti

Sabiedrības gada pārskats ir sagatavots saskaņā ar Eiropas Savienībā (turpmāk – ES) apstiprinātajiem Starptautiskajiem finanšu pārskatu standartiem (turpmāk – SFPS). Sabiedrības finanšu pārskatiem tiek veikta neatkarīga revīzija, kuras ietvaros zvērināts revidents sniedz atzinumu par to, vai Sabiedrības finanšu pārskati sniedz patiesu un skaidru priekšstatu par Sabiedrības finanšu stāvokli pārskata perioda beigās saskaņā ar SFPS.

Galvenie darbības rādītāji:

Pozīcijas	2022. gads	2021. gads
Neto apgrozījums, milj. EUR	21,35	17,57
Bruto peļņa, milj. EUR	4,90	2,37
Bioloģisko aktīvu vērtības izmaiņas, milj. EUR ¹	0,65	7,92
Neto peļņa pēc nodokļiem, milj. EUR	2,79	9,03
Neto peļņas rentabilitāte (%)	13,06	51,41
EBITDA, milj. EUR	4,41	10,80
Aktīvi, milj. EUR	199,23	197,77
t.sk. bioloģisko aktīvu vērtība, milj. EUR	114,57	114,82
Pašu kapitāls, milj. EUR	195,12	195,68
Bez bioloģisko aktīvu (mežaudžu) patiesās vērtības izmaiņu ietekmes (1.piezīme)		
Neto peļņa pēc nodokļiem, milj. EUR	2,14	1,12
Neto peļņas rentabilitāte (%)	10,0	6,35
EBITDA, milj. EUR ²	3,77	2,91
Finanšu koeficienti un citi rādītāji		
Kopējā likviditāte (apgrozāmo līdzekļu un īstermiņa saistību attiecība)	3,9	6,33
Ieguldījumi ilgtermiņa aktīvos, milj. EUR	0,94	0,43
Ilgtermiņa ieguldījumu nolietojums, milj. EUR	1,63	1,80
Nodarbināto skaits (cilvēki) vidēji periodā	381	403

¹ Sabiedrība, sagatavojot finanšu pārskatus saskaņā ar ES apstiprinātajiem finanšu pārskatu standartiem, novērtē tās īpašumā esošās mežaudzes patiesajā vērtībā. Novērtēšanas rezultāts ietekmē Sabiedrības finanšu rezultātu, jo peļņā vai zaudējumos tiek atzīts novērtēšanas rezultāts (patiesās vērtības izmaiņa), kas nav iepriekš prognozējams un tādēļ netiek ņemts vērā Sabiedrības budžeta sastādīšanā. Sabiedrības vadība uzskata, ka daudzpusīgākai izpratnei par Sabiedrības darbības rezultātiem noderīga ir arī informācija par to, kādi šie rezultāti būtu, ja Sabiedrības finanšu rezultātu neietekmētu mežaudžu patiesās vērtības izmaiņas. Šie rādītāji ir ņemti no vadības atskaitēm, un tie nav atspoguļoti šajos finanšu pārskatos.

² EBITDA rādītāju aprēķina kā ieņēmumus (peļņu) pirms procentu, nodokļu, nolietojuma un amortizācijas atskaitījumiem.

Pašvaldības budžetā iemaksātas dividendes, milj. EUR ³	3,35	-
Valsts budžetā iemaksātie nodokļi, milj. EUR	3,9	3,8

Sabiedrība pārskata gadā ir veikusi ieguldījumus pamatlīdzekļos 0,9 milj. EUR apmērā. Būtiskākās investīcijas: nodota ekspluatācijā Uzņēmuma Vides izglītības centra “Zaļā klase” Amatu māja, iegādāti divi koksnes šķeldotāji, nopirkts transportlīdzeklis mežu apsardzības dienestam, ieviesta dokumentu vadības sistēma EDUS. Tāpat veiktas citas ar Sabiedrības darbības procesu, resursu efektīvāku izmantošanu un ekonomēšanu, kā arī darbības kvalitātes uzlabošanu saistītas aktivitātes. Gan investīcijas, gan procesu sakārtošana un pilnveide vērsta uz Sabiedrības ilgtspējīgas attīstības veicināšanu un nodrošināšanu.

Kā būtiska un uz ilgtspējīgu attīstību vērsta inovācija minama 2022. gadā izveidotais lapu kompostēšanas laukums, kurā vāktā biomasas vairs netiek vesta uz izgāztuvi. Šī ir pārorientācija uz ilgtspējīgu teritoriju apsaimniekošanu, paredzot kompostēto masu atgriezt Rīgas parku apstādījumos augsnes bagātināšanai. Papildus, šajā laukumā tiek kompostētas ne tikai Rīgas dārzu un parku lapas, bet tika sniegta iespēja ik vienam iedzīvotājam bez maksas nodot sava pagalma lapas, tādā veidā aktualizējot un veicinot ikvienu domāt par videi draudzīgu un ilgtspējīgu atkritumu apsaimniekošanu. Tāpat ir uzsākts darbs pie atjaunojamo energoresursu (saules paneļu) uzstādīšanas Uzņēmuma pašpatēriņam.

Lai arī sākotnēji bija plānotas lielākas investīcijas, taču Krievijas sāktā kara Ukrainā dēļ tās pilnībā netika īstenotas. Tas skaidrojams arī ar kara rezultātā ieviestajām starptautiskajām sankcijām, ko Sabiedrība rūpīgi ievēro, kā arī ar būtiski pagarināto pasūtīto preču piegādes laiku vai pat atteiktajām piegādēm. Sabiedrība saskārās arī ar gadījumiem, kad atsevišķu iepirkumu uzvarētāji atteicās slēgt līgumus. Tā rezultātā vairākos gadījumos iepirkumi tika izsludināti atkārtoti. Šī iemesla dēļ būtiski lielāka investīciju naudas plūsma paredzēta 2023. gadā.

Jāuzsver, ka uzreiz pēc Krievijas iebrukuma un kara sākšanas Ukrainā Sabiedrība nekavējoties definēja Ukrainu atbalstošu pozīciju, ko īstenoja ar konkrētu pasākumu palīdzību. Proti, tika ieviestas un stingri ievērotas sankciju normatīvos noteiktās prasības, tika sniegts atbalsts Ukrainai – Sabiedrība ziedojusi 10 000 EUR vispārējam atbalstam Ukrainas sabiedrībai, tādējādi ar aktīvu rīcību vērsties pret Krievijas Federācijas karu Ukrainas teritorijā. Tāpat Sabiedrības darbinieki iesaistījās atbalsta sniegšanā Ukrainai un tās iedzīvotājiem.

Sabiedrībai pārskata gadā ir būtisks neto apgrozījuma pieaugums, sasniegti 21,35 milj. EUR, kas ir par 3,8 milj. EUR jeb 21,5% vairāk kā 2021. gadā (17,6 milj. EUR). Uzņēmuma būtiskākie ieņēmumi bija no kokmateriāliem (apaļkoku, zāģmateriālu, blakus produktu pārdošana un transportēšana) – 16,1 milj. EUR jeb 75,5% no kopējiem ieņēmumiem. Tie, salīdzinot ar 2021. gadu, pieauguši par 5% (2021. gadā: 15,3 milj. EUR), kaut arī pārdoto kokmateriālu apjoms m³ samazinājās.

Sabiedrība veiksmīgi izpildījusi 2022. gadam apstiprināto budžetu. Proti, plānotie ieņēmumi pārsniegti par 12%. To pieaugumu būtiski ietekmēja ar apaļkoku realizāciju saistītie ieņēmumi, kuru īpatsvars veidoja 50% no neto apgrozījuma. Apaļkoka vidējā cena 2022. gadā sasniedza 87 EUR/m³, kas par 30% pārsniedza budžetā prognozēto. Savukārt zāģmateriālu vidējā cena 2022. gadā bija 281 EUR/m³ kas bija par 13% mazāka nekā prognozētā. Nemainīgi augstas

³ Pamatojoties uz Rīgas domes 09. 02. 2022. lēmumu Nr. 1251 “Par dividendēs izmaksājamo SIA “Rīgas meži” peļņas daļu” un 22.03.2022. gada kārtējās dalībnieku sapulces lēmumu (Protokols Nr.1), Rīgas valstspilsētas pašvaldībai izmaksātas dividendes 2 900 000 EUR apmērā no SIA “Rīgas meži” nesadalītās peļņas pēc stāvokļa uz 31.12.2017., un saskaņā ar 27.05.2022. kārtējās dalībnieku sapulces lēmumu (Protokols Nr.2), izmaksātas dividendes no 2021.gada peļņas 446 278,80 EUR apmērā.

bija cenas blakusproduktu (energokoksnēs) segmentā, kas 2022. gadā nodrošināja par 0,7 milj. EUR lielākus ieņēmumus nekā sākotnēji prognozēts.

Īpaši jāuzsver, ka Sabiedrība pārskata periodā spēja operatīvi un precīzi reaģēt uz globālajām ekonomikas izmaiņām, veiksmīgi pielāgojoties fundamentāli mainīgajai tirgus konjunktūrai.

Būtiskākie rādītāji un to izmaiņas atspoguļotas tabulā:

Produkcijas pozīcija	2022.gads	2021.gads	Izmaiņas
Sagatavots apaļkoks, tūkst m ³	142,4	175,8	-19%
t.sk., realizēts apaļkoks, tūkst m ³	107,9	134,6	-20%
Vidējā apaļkoka realizācijas cena EUR/m ³	87,27	65,07	+34,1%
Ieņēmumi no apaļkoka realizācijas, milj. EUR	9,415	8,752	+7,6%
Ieņēmumi no apaļkoka transportēšanas, milj. EUR	1,04	0,70	+32,7%
Realizēti zāģmateriāli, tūkst. m ³	14,5	16,5	-12,1%
Vidējā realizācijas cena, EUR/m ³	281	290	-3,1%
Ieņēmumi no zāģmateriālu realizācijas, milj. EUR	4,09	4,80	-14,8%
Realizēti blakusprodukti, tūkst m ³	60,80	69,72	-13,9%
Ieņēmumi no blakusproduktu realizācijas, milj. EUR	1,246	0,651	+91,3%

Sabiedrības pamatdarbības izmaksas 2022. gadā veidoja 16,4 milj. EUR. Salīdzinot ar iepriekšējo gadu, tās pieauga par 8% (15,2 milj. EUR). Tas saistīts ar ieņēmumu apjoma pieaugumu, ar energoresursu cenu kāpumu, ar meža izstrādes izdevumu pieaugumu, kā arī ar Krievijas agresijas Ukrainā izraisīto karu un tā globālajām sekām, piemēram, izmaiņas piegādes ķēdēs, sankciju ierobežojumi.

Lai arī ar pamatdarbības nodrošināšanu saistītās izmaksas pieauga par 5%, salīdzinot ar sākotnēji plānoto taču tās tika sekmīgi kontrolētas, t.sk. rūpīgi sekojot līdzi un strikti efektīvizējot ar enerģijas patēriņu saistītās izmaksas. Proti, 2022. gadā elektroenerģijas patēriņš tika samazināts par 11%, salīdzinot ar 2021. gadu – 2022. gadā patērētas 1 534 032 kW. Tāpat tika īstenoti darbības procesu efektivitāti veicinoši digitalizācijas projekti un pasākumi, kas balstās ilgspējas principos.

Būtiskākās neto peļņas rādītāja svārstības ir saistītas ar bioloģisko aktīvu (Sabiedrības īpašumā esošo mežaudžu) patiesās vērtības izmaiņām. Tā kā mežaudžu patiesās vērtības izmaiņas ir grūti prognozēt, Sabiedrības vadība budžetu balsta uz rādītājiem, kas sasniedzami, neņemot vērā mežaudžu novērtēšanas patiesajā vērtībā ietekmi uz peļņu vai zaudējumiem. Šādi 2022.gada budžetā tika plānota peļņa 0,84 milj. EUR apmērā, kurā tika pārsniegta par 155% un sasniedza 2,14 milj. EUR. Šie rādītāji ir ņemti no vadības atskaitēm, un tie nav atspoguļoti šajos finanšu pārskatos.

Finanšu instrumentu izmantošana

Sabiedrības nozīmīgākie finanšu instrumenti ir pircēju, un pasūtītāju parādi, parādi piegādātājiem un darbuizpildītājiem, kā arī nauda. Uz pārskata perioda beigām Sabiedrībai nav aizņēmumu no bankām, ne arī atvasinātu finanšu instrumentu.

Vides aizsardzība

Meža nozarei klimata pārmaiņās ir divas lomas – klimata pārmaiņu ierobežošana un pielāgošanās. Fotosintēzes procesā koki no atmosfēras piesaista CO₂, akumulējot oglekli un atbrīvojot skābekli. Viens kubikmetrs koksnes augšanas laikā savāc tonnu kaitīgās ogļskābās

gāzes un izdala 0,7 tonnas skābekļa. Turklāt meža teritorijā nav tikai koki, ir arī citi augi un augsne, kas piesaista CO₂. Līdzās CO₂ piesaistei, meža nozarei ir arī otra puse – mežizstrāde un kokrūpniecība rada siltumnīcefekta gāzu emisijas (tiek darbinātas mašīnas un iekārtas, tērēta degviela utt.).

Sabiedrībai ir būtiska infrastruktūra Rīgas un Pierīgas klimatneitralitātes mērķu sasniegšanā. Tas tiek darīts gan ilgtspējīgi apsaimniekojot mežus un galvaspilsētas apstādījumus, gan izglītojot sabiedrību par vidi un vides aizsardzību.

Sabiedrība savu darbību un lēmumu pieņemšanu īsteno veidā, kas sekmē videi draudzīgas darbības, īstenojot:

- darbības, kas mazina ietekmi uz vidi, novērtē un pārvalda vides riskus, kā arī sekmē atbildīgu dabas resursu patēriņu, mazinot negatīvo ietekmi uz klimata pārmaiņām,
- atbildīgu komercdarbību, kam ir nozīmīga loma mežu resursa izmantošanā, bioloģiskās daudzveidības saglabāšanā un vairošanā,
- videi draudzīgu apsaimniekošanu visās Uzņēmuma zaļās infrastruktūras teritorijās,
- klimatneitralitāti sekmējošas rīcības un inovācijas, īstenojot Eiropas Zaļā kursa politiku,
- vides izglītības iniciatīvas, aktivitātes un projektus, kas sekmē vides aizsardzību un sabiedrības izpratnes veidošanu par to,
- atbalsta politiku vides aizsardzības un sabiedriskā labuma organizācijām, kas sekmē videi draudzīgu iniciatīvu īstenošanu.

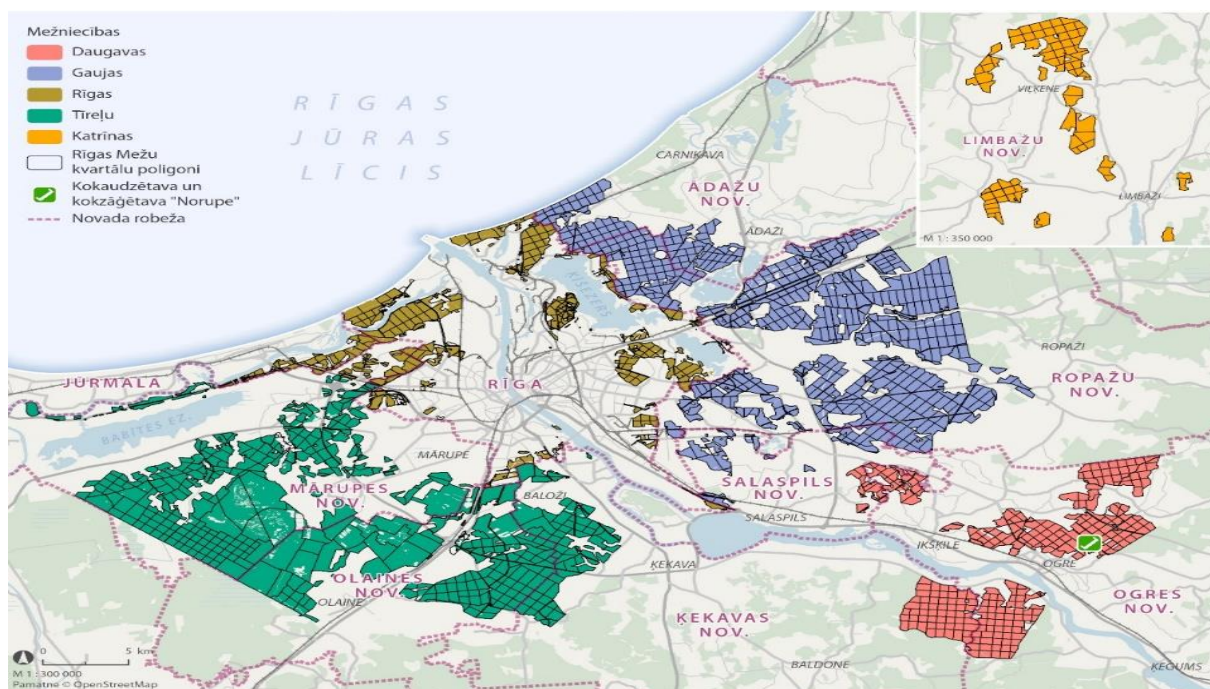

Attēls: Sabiedrības mežniecības

2021. gada nogalē Sabiedrības valde apstiprināja grozījumus “Meža apsaimniekošanas plānā” (turpmāk – MAP) līdz 2025. gadam. Tajā būtiska nozīme piešķirta bioloģiskās daudzveidības un meža sociālo vērtību saglabāšanai un uzturēšanai, vienlaikus samazinot klasiskai mežsaimniecībai atvēlētās platības. 2022. gadā koksnes ieguves apjoms, salīdzinājumā ar iepriekš plānoto, samazinājās par 34 tūkst. m³ jeb par 19%. Nākamajā gadā koksnes ieguves apjoms turpinās samazināties, un ir plānots, ka 2023. gadā salīdzinājumā ar 2021. gadu tas būs jau par 42 tūkst. m³ jeb 24% mazāks.

Lai gan Sabiedrības darbība meža pārvaldīšanas jomā ir vērsta uz ienākumu (peļņas) gūšanu un finanšu mērķu sasniegšanu, tomēr atbilstoši Sabiedrības stratēģiskajam mērķim, par

būtiskiem un Sabiedrībai vienlīdz nozīmīgiem ir uzskatāmi arī nefinanšu mērķi – sabiedrības interešu un vajadzību efektīva nodrošināšana.

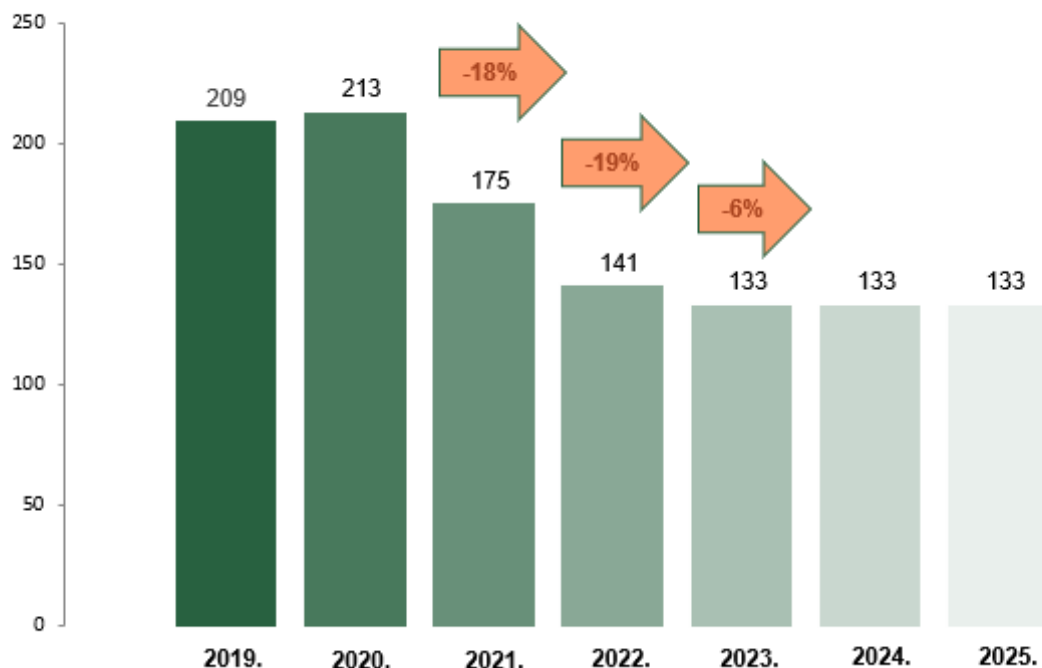

Attēls: Koksnes ciršanas apjomi (likvidā krāja), tūkst.m³

2021. gadā apstiprinātajos MAP grozījumos noteiktas būtiskas izmaiņas mežu apsaimniekošanai pieejamajās teritorijās, pievēršot uzmanību biotopu, rekreācijas un saimnieciskajā darbībā izmantojamo platību īpatsvaram:

Mežsaimnieciskā darbība	2022.gads	2021.gads
	Platība (īpatsvars %)	
Aizliegta mežsaimnieciskā darbība	10%	4%
Dalēji ierobežota mežsaimnieciskā darbība	46%	26%
Nav ierobežojumi mežsaimnieciskajai darbībai	44%	70%

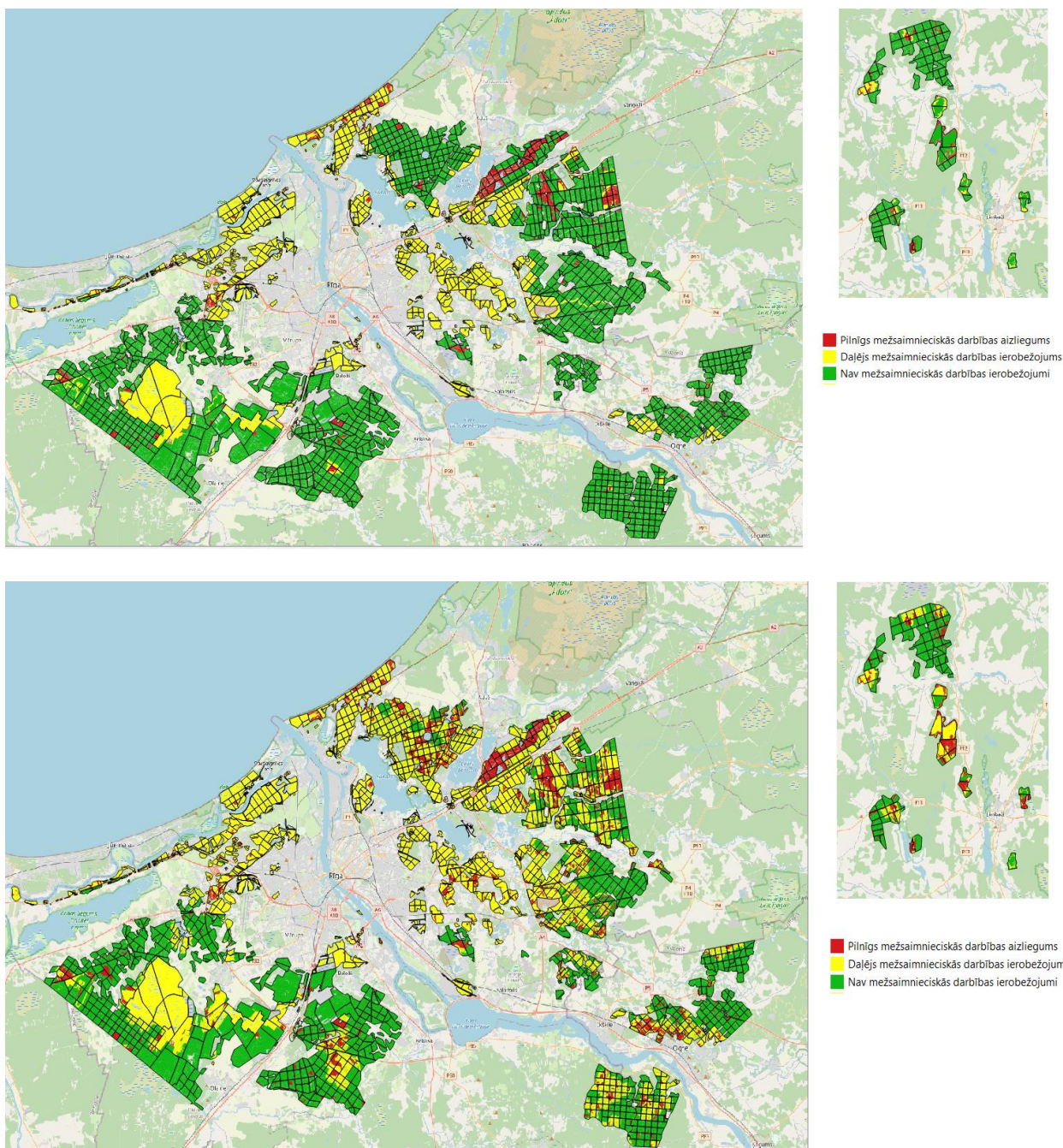

Attēli: Mežu teritorijas un to apsaimniekošana, 2021. gads un 2022. gads

Pārskata gadā Uzņēmuma mežaudzes piesaistījušas 321 365 tonnas CO₂, tas ir par 5,76% vairāk, salīdzinot ar 2021. gadu. Galvenie palielinājuma iemesli saistīti ar koksnes ieguves apjoma samazināšanos, kā arī ar ieguldījumu mežaudžu augšanas apstākļu uzlabošanā (meliorācijas sistēmu uzturēšanā, mežaudžu kopšanā un aizsardzībā).

Pozīcija	2017. gads	2018. gads	2019. gads	2020. gads	2021. gads	2022. gads
Piesaistītais CO ₂ , t	309 401	369 543	324 212	303 933	303 869	321 365

2022. gadā Sabiedrība aktīvi strādāja pie rekreācijas iespēju un infrastruktūras attīstības. Piemēram, Buļļu salā rekonstruēta gājēju laipa un uzstādīti jauni atpūtas soliņi, kā arī atjaunots

gājēju celiņš Mangaļsalā, pie Asaru ezera, pie Lielās Juglas upes un Kalngales promenādē ierīkoti jauni soli un galdi.

Lai popularizētu atpūtas iespējas Uzņēmuma apsaimniekotajās teritorijās, uzsākts projekts #RadiTakasRīgasMežos. Tā ietvaros izveidots Uzņēmuma taku digitālais konts, bez maksas pakāpeniski piedāvājot jaunas digitāli marķētas takas visās Sabiedrības mežniecību teritorijās, kā arī Rīgas parkos un dārzos.

2022. gadā izveidota otra Enduro moto taka Uzņēmuma teritorijā – Tīreļu mežniecībā, Jaunmārupes apkārtnē. Tādējādi tiek piedāvātas gan bezmaksas rekreācijas iespējas moto braucējiem, gan mazināta mežu nelegāla izbraukāšana. Tāpat pārskata gadā pirmo reizi Sabiedrības apsaimniekotajā teritorijā – kultūras un atpūtas parkā “Mežaparks”, notika taku skrējiens “Stirnu buks”.

Sociālā joma

Darbinieki, rūpes par viņu labbūtību, profesionālo pilnveidi, sociālo atbalstu ir viena no Sabiedrības vadības prioritātēm. “Rīgas mežu” darbs tiek īstenots, lai darbiniekiem nodrošinātu labus un taisnīgus darba apstākļus; godīgu attieksmi pret visiem; cilvēktiesību pamatprincipu un vispārztītu cilvēktiesību normu ievērošanu; augstus standartus un atbildību visos jautājumos, kas saistīti ar darbinieku veselību, drošību un vidi; uz izaugsmi vērstu karjeras attīstību, kā arī godīga, caurspīdīga un līdzvērtīga atalgojuma politiku, radot vienlīdzīgas iespējas līdzīgu amata kategoriju darbiniekiem ar līdzīgām prasmēm, zināšanām un pieredzi; iekļaujošos darba vidē; dzimumu līdztiesību sekmējošu principu ievērošanu.

Lai veicinātu darbinieku saliedēšanos, komandas stiprināšanu, apmierinātību, īstenoti vairāki ilgtspējas, izglītojoši un darbinieku saliedēšanas pasākumi. Piemēram, sporta spēles, kolēģu “ēnošana”, Meža dienas, Jauno darbinieku dienas u.c. Stiprināta Sabiedrības iekšējā komunikācija, piemēram, visa gada garumā katra struktūrvienība organizēja savas virtuālās brokastis, iepazīstinot pārējos kolēģus Uzņēmumā ar savas daļas vai nodaļas darbu, tā procesiem. Tāpat darbinieki regulāri tiek informēti par aktualitātēm Uzņēmumā – katru mēnesi ir virtuālās sarunas ar valdi.

2022. gadā būtiski uzlabota darbinieku atalgojuma sistēma, īpašu uzmanību pievēršot zemāko algu palielināšanai, kā arī turpinot nodrošināt vienlīdzīgu attieksmi pret visiem darbiniekiem. Proti, 2022. gada februārī darbiniekiem bija vienreizējs algas paaugstinājums. Savukārt, pastiprinoties inflācijas negatīvajai ietekmei, tika paaugstinātas zemākās algas. Tāpat visi darbinieki saņēma Sabiedrības nodrošinātos pārtikas grozus, kuros bija Latvijas izcelsmes produkti, un tie tika nokomplektēti Zaļā iepirkuma ietvaros.

Vienlaikus viens no valdes ilgtermiņa uzstādījumiem ir rūpes par darbinieku piederības stiprināšanu darba vietai, labbūtības uzlabošana, lojalitātes stiprināšana. Tādēļ pirmo reizi Sabiedrībā tika veikts profesionāls darbinieku apmierinātības un iesaistes pētījums. Tā rezultāti apliecina, ka izrādītās rūpes par darbiniekiem ir atbilstošas. Proti, Sabiedrības darbinieku iesaistes rādītājs ir 77,9 punkti, salīdzinājumam citos nozares uzņēmumos – 71. Tāpat, darbinieku lojalitātes rādītāji Sabiedrībā pārsniedz vidējos rādītājus valstī.

Lai veicinātu darbinieku profesionālo pilnveidi, kā arī ikdienā nepieciešamo kompetenču attīstību, tiek rīkotas gan kopīgas mācības, gan konkrētām darbinieku grupām nepieciešamas mācības. Piemēram, par finanšu prātību un sava budžeta plānošanu, pretkorupciju, vadītprasmi, darba drošību, iepirkumu procesu organizēšanu, budžeta veidošanu, individuālo un profesionālo mērķu noteikšanu un sasniegšanu.

Valde pievērš uzmanību darba vides drošības jautājumu aktualizēšanai. Tādēļ Uzņēmumā izveidota amata vieta un pieņemts darbā darba aizsardzības speciālists.

2022. gadā Sabiedrība jaunā kapacitātē turpināja īstenot pasākumus, lai iesaistītos potenciālo darbinieku sagatavošanā, lai veicinātu mācību / studiju vides sasaisti ar darba vidi. Piemēram, noslēgts memorands un līgums, liekot pamatu sadarbībai vides, ilgtspējas un izglītības jomās starp Sabiedrību, Rīgas domi un Latvijas Biozinātņu un tehnoloģiju universitātes (bijusī Latvijas Lauksaimniecības universitāte) Meža fakultāti, kuras ietvaros, piemēram, kopīgi tiks izstrādātas un pilnveidotas studiju programmas, īstenoti pētniecības projekti, veidoti mācību materiāli, nodrošinātas prakses vietas Uzņēmumā.

Tāpat jaunā kvalitātē tiek turpināta sadarbība ar Bulduru Tehnikumu (Bulduru Dārzkopības vidusskola), īpašu akcentu liekot uz darba vidē balstītām mācībām. Notiek sadarbība ar Ogres Valsts tehnikumu (Profesionālās izglītības kompetences centrs "Ogres Tehnikums").

Arī 2022. gadā Sabiedrība aktīvi iesaistījās Nodarbinātības valsts aģentūras projektā "Nodarbinātības pasākumi vasaras brīvlaikā personām, kuras iegūst izglītību vispārējās, speciālās vai profesionālās izglītības iestādēs", nodrošinot darba vietas gan daļā "Dārzi un parki", gan Sabiedrības administrācijā.

2022. gadā Uzņēmums aktīvi sadarbojās ar Nacionālajiem bruņotajiem spēkiem un Zemessardzi, piemēram, sniedzot atbalstu militāro mācību "Namejs 2022" organizēšanā un īstenošanā.

Nolūkā izziņāt iedzīvotāju viedokli, identificēt tās jomas, ar kurām cilvēki ir apmierināti un kas jāuzlabo, Sabiedrība veica trīs pētījumus, ko "Rīgas mežu" vajadzībām publiska iepirkuma rezultātā nodrošināja pētījumu centrs "SKDS" (pirmie divi attiecas arī uz līgumiem ar Rīgas domi):

- kultūras un atpūtas parka "Mežaparks" apmeklētāju apmierinātība: respondenti ir apmierināti ar "Mežaparkā" izmantotajiem / pieejamajiem rekreācijas un aktīvās atpūtas pakalpojumiem (vidējais vērtējums 10 punktu skalā ir 7,74). "Mežaparkā" visvairāk patīk daba, mežs un koki, kā arī svaigs un tīrs gaiss, celiņi, takas. 68% respondenti norādīja, ka "Mežaparku" apmeklē, lai dotos pastaigās un atpūstos dabā,
- Rīgas dārzu un parku apmeklētāju apmierinātība: respondenti ir apmierināti ar Rīgas apstādījumiem, to daudzveidību un estētiku. 68% respondentu ir apmierināti ar koku un krūmu daudzveidību apstādījumos, kā arī ar koptu zālienu, 61% atzinīgi novērtējuši koku un krūmu daudzumu. Vairāk nekā puse ir apmierināti ar ziedošiem kokiem, krūmiem un puķu dobju daudzveidību. No infrastruktūras un sakārtotības viedokļa gandrīz 63% respondentu ir apmierināti ar Rīgas apstādījumu sakoptību, 49% atzinīgi novērtēja teritoriju tīrību, 47% – apgaismojumu, 45% – soliņu daudzumu. 66% respondentiem Rīgas apstādījumos patīktu Latvijai raksturīgi savvaļas augi, 46% priecātos par nektāraugiem, dobumainiem kokiem un reti pļautām ziedošām pļavām. Teju 2/3 zaļās zonas apmeklē, lai pastaigātos svaigā gaisā, atpūstos, vērotu apkārtni vai satiktos ar draugiem. Populārākais parks 2022. gadā Daugavas labajā krastā – Vērmanes dārzs, kuru apmeklējuši 75% respondentu, Daugavas kreisajā krastā – Uzvaras parks, 40% respondentu,
- plānotā meža kopšana un meža ainavu veidošana kultūras un atpūtas parka "Mežaparks" mežā: 78% respondentu atbalsta "Rīgas mežu" plānotos meža kopšanas un ainavu veidošanas darbus "Mežaparka" mežā, 76% uzskata, ka šajā mežā jāizcērt slimie un bīstamie koki. Kā vistīkamākā ainava "Mežaparkā" minēta caurskatāms dažāda vecuma priežu mežs bez krūmiem (vidējais vērtējums: 5,43 no 7).

2022. gadā sistēmiski notika Sabiedrības iniciētas tikšanās un padziļināta sadarbība ar pašvaldībām, kurās atrodas "Rīgas mežu" teritorijas – Sabiedrības kustamie vai nekustamie īpašumi. Tikšanos un sadarbības mērķis – vienoties par vienotu rīcību teritoriju sakārtošanā, uzraudzībā. Tā rezultātā stiprināta sadarbība, rasti risinājumi.

Korporatīvā pārvaldība

Augstākā lēmēja institūcija ir dalībnieka (kapitāldaļu turētāja) sapulce. Sabiedrības kapitāldaļu turētājs ir Rīgas valsts pilsētas pašvaldības izpilddirektors.

Sabiedrības pārvaldības modelis ir veidots, ievērojot korporatīvās pārvaldības labo praksi, nodalot stratēģisko un operatīvo vadību. Sabiedrībā ir trīspakāpju pārvaldes struktūra. Sabiedrības pārvaldību īsteno dalībnieku sapulce, padome un valde.

Pārskata gadā Sabiedrības darbībā aktīvi turpināja iesaistīties 2021. gada septembrī darbu uzsākusī Sabiedrības padome – pārraudzības institūcija, kas pārstāv dalībnieka intereses dalībnieka sapulcē starplaikā un uzrauga valdes darbību. Padomē ir trīs locekļi. Pārskata gada laikā notika 16 kārtējās padomes sēdes un trīs ārkārtas padomes sēdes, izskatīti 196 darba kārtības jautājumi.

Padomes svarīgākie uzdevumi pārskata gadā bija stiprināt Sabiedrības iekšējās kontroles sistēmu, aktualizēt vidēja termiņa stratēģiju, kā arī, atbilstoši kapitāldaļu turētāja uzdevumam, virzīt jautājumu par Sabiedrības dalības izbeigšanu apaļkoku pārstrādes biznesā, tādējādi īstenojot Valsts kontroles un Konkurences padomes ieteikumus par kapitālsabiedrības statusu un iesaisti uzņēmējdarbībā, tādējādi Sabiedrībā stiprinot arī labas pārvaldības un godīgas konkurences principus.

2022. gada 27. jūnijā Padome apstiprināja Sabiedrības Korporatīvās sociālās atbildības un ilgtspējas politiku, kura izstrādāta, ievērojot 2020. gada 21. augusta Rīgas domes iekšējos noteikumus Nr. 4 (prot. Nr. 24, 50. §) "Rīgas pilsētas pašvaldībai piederošo kapitāla daļu un kapitālsabiedrību pārvaldības kārtība", Korporatīvās pārvaldības kodeksu, Apvienoto Nāciju Organizācijas Globālā līguma un korporatīvās sociālās atbildības desmit pamatprincipus, kas rosina organizācijās ievērot cilvēktiesības, nodrošināt kvalitatīvus darba apstākļus, saudzēt vidi un vērsties pret korupciju, starptautiski atzītos standartos un ANO Ilgtspējas attīstības mērķos, kas sekmē atbildību, godīgumu un caurspīdīguma principu ievērošanu visos darbības virzienos un atbildības līmeņos. Politikas mērķis ir sekmēt un nodrošināt Sabiedrības stratēģisko mērķu atbildīgu un ilgtspējīgu īstenošanu, līdzsvarojot vides, sociālās atbildības un ekonomiskās dzīvotspējas vajadzības.

Viens no Sabiedrības Padomes pirmajiem uzdevumiem pārskata gadā bija atklāta konkursa kārtībā atlasīt un iecelt Sabiedrības valdi. Tas tika īstenots 2022. gada sākumā. Sabiedrības valdes locekļu nominācijas komisija konkursa kārtībā atlasīja trīs valdes locekļus. Jaunā valde darbu uzsāka 2022. gada 8. martā.

Sabiedrības pārvaldes augstākā izpildinstitūcija ir valde. Tajā ir trīs valdes locekļi. Pārskata gada laikā notika 24 kārtējās valdes sēdes un 17 ārkārtas valdes sēdes, izskatīti 343 darba kārtības jautājumi.

Pārskata gada laikā tika veiktas izmaiņas Sabiedrības struktūrā. Proti, lai efektīvāk izmantotu līdzekļus un racionalizētu darbu, daļa "Mežaparks" pievienota daļai "Dārzi un parki". Tāpat izveidota Informācijas tehnoloģiju nodaļa. Savukārt, lai stiprinātu kapacitāti, reorganizācijas rezultātā izveidotas divas jaunas struktūrvienības – Nekustamo īpašumu pārvaldības daļa un Juridiskā daļa (pēdējā strādā no 2023. gada 2. janvāra).

Pārskata gadā Sabiedrība nodrošināja visu Rīgas domes 21.08.2020. iekšējos noteikumus Nr. 4 "Rīgas pilsētas pašvaldībai piederošo kapitāla daļu un kapitālsabiedrību pārvaldības kārtība" noteikto dokumentu izstrādi un ieviešanu, kā arī turpināja labas korporatīvās pārvaldības principu ieviešanu, izstrādājot un īstenojot: Personāla atalgojuma un darbinieku atlases politiku; Nolikumu par ilgtermiņa ieguldījumu, bioloģisko aktīvu, uzskaiti; Iepirkumu politiku; Debitoru parādu uzskaites un piedziņas noteikumus; Personas datu apstrādes sistēmu; informācijas tehnoloģiju (turpmāk – IT) drošības un attīstības projektus, būtiski paaugstinot IT drošību; Elektronisko dokumentu vadības sistēmu; Tiesvedību reģistru.

Turpināts darbs pie visu Sabiedrības iekšējo normatīvo aktu apzināšanas un apkopošanas, lai tos sistematizētu un nodrošinātu to regulāru pārskatīšanu. Tāpat atbilstoši starptautiskajiem standartiem, Latvijas Republikas tiesību aktiem un labas korporatīvās pārvaldības praksei, Sabiedrībā izstrādāta iekšējās kontroles vides un risku vadības politika.

Īpaša uzmanība Sabiedrībā tika pievērsta korupcijas riska jautājumiem. Tika organizētas Korupcijas novēršanas un apkarošanas biroja (turpmāk – KNAB) apmācības darbiniekiem, valdei, padomei, kā arī īstenota Sabiedrības un KNAB kopēja kampaņa “Par kukuli egli nedabūsi!”

Sabiedrība īsteno korporatīvo pārvaldību arī ar dažādu komisiju darbību. Sabiedrībā atbilstoši normatīvajiem aktiem darbojas iepirkumu un izsoļu komisijas, Ētikas komisija, Darbinieku Uzticības padome, aktīvi darbu turpināja Darba aizsardzības uzticības personas. Sabiedrībā tika izveidota pastāvīgā iepirkumu komisija, tajā iekļaujot Sabiedrības pamatdarbības jomas ekspertus – daļu vadītājus vai to vietniekus (paredzot regulāru pastāvīgās iepirkumu komisijas sastāva maiņu).

Sabiedrības valde un padome ir atbildīga par visaptverošas iekšējās kontroles sistēmas izveidošanu, tās efektīvu funkcionēšanas nodrošināšanu. Pārskata gada laikā, lai stiprinātu iekšējo kontroli un risku vadību, Sabiedrībā tika pieņemts darbā iekšējās kontroles un risku uzraudzības vadītājs. Sabiedrībā ir ieviesta iekšējās kontroles sistēma, kura izstrādāta, pamatojoties uz COSO (The Committee of Sponsoring Organizations of the Treadway Commission's Internal Control) vadlīnijām. Iekšējo kontroles sistēmu veido pieci pamatelementi: kontroles vide, risku novērtējums, kontroles aktivitātes, informācija un komunikācija, monitorings un uzraudzība.

Risku vadība

Pārskata gadā Sabiedrība aktīvi veica plānveidīgus samazināšanas pasākumus attiecībā uz Sabiedrības risku reģistrā fiksētajiem riskiem, kā rezultātā gada laikā primāri tika samazināti visi kritiskie un augstie riski. Arī 2023. gadā plānotas sistemātiskas darbības atbilstoši risku kartei, primāri mazinot augsta un vidēja līmeņa riskus. Tāpat sadarbībā ar Sabiedrības struktūrvienībām tiks turpināts nepārtraukts visu risku monitorings un tiks izvērtēti potenciāli jauni riski.

Stratēģiskie riski

Ilgspējas risks: Sabiedrība pārskata gadā ir pirmo reizi Sabiedrības pastāvēšanas vēsturē sagatavojusi ilgspējas pārskatu. Tāpat Sabiedrības stratēģiskais mērķis un nefinanšu mērķi, kā arī spēkā esošais Meža apsaimniekošanas plāns ir virzīti uz ilgspējīgu saimniekošanu. Sabiedrība 2023. gadā turpinās attīstīt ilgspējīgas uzņēmējdarbības idejas saskaņā ar Sabiedrībai izvirzītajiem mērķiem un 2023. gadā apstiprināto vidējā termiņa stratēģiju.

Ētiskas uzvedības risks: Sabiedrības Ētikas kodekss nosaka darbinieku profesionālās ētikas un uzvedības pamatprincipus. Sabiedrībā darbojas arī Ētikas komisija, kura izskata pārkāpumus, kas saistīti ar Ētikas kodeksa pārkāpumiem.

Reputācijas (t.sk. korupcijas un interešu konflikta) riski: Sabiedrība savā ikdienas darbā ievēro korupcijas novēršanas principus. Sabiedrība ir pievienojusies sabiedriskās organizācijas “Delna” izsludinātajai “Nulles tolerances politikai” – attiecībā pret korupciju. Tiek īstenota Krāpšanas novēršanas politika, kas veido iekšējās kontroles vidi, lai nodrošinātu krāpšanas, korupcijas un interešu konfliktu novēršanu, trauksmes celšanas sistēmas darbību un ikdienas rīcības atbilstību tiesību aktiem.

2022. gada februārī Krievijas uzsāktais karš Ukrainas teritorijā ietekmē Sabiedrības saimniecisko darbību. Sabiedrība ir veikusi vairākus risku mazināšanas pasākumus, piemēram, būtiski pastiprinājusi darījumu partneru pārbaudes procesu.

Finanšu riski

Budžeta izpildes risks: Sabiedrība pārvalda šo risku, saskaņojot savu plānoto ciršanas apjomu un ražojamos produktus ar tirgus piedāvājumu un pieprasījumu ar mērķi iegūt maksimālo ekonomisko labumu no katra kokmateriālu kubikmetra. Sabiedrība regulāri veic nozares tendenču analīzi prognozētajiem ciršanas apjomiem un cenām. Tomēr ņemot vērā to, ka kokmateriālu cenu tendences nav atkarīgas no Sabiedrības, budžeta plānošanas procesā tika izstrādāti arī stresa scenāriji gadījumā, ja vidējās kokmateriālu cenas nesasniedz budžetā plānotās cenas. Sabiedrībā katru mēnesi tika izvērtēta budžeta izpildes gaita un pieņemti lēmumi par nepieciešamiem operatīvajiem pasākumiem ar mērķi sekmēt budžeta izpildi.

Aktīvu cenas/vērtības risks: lielākie Sabiedrības aktīvi ir bioloģiskie aktīvi (mežaudzes), kuri tiek pārvērtēti patiesajā vērtībā, atbilstoši Starptautisko finanšu pārskatu standartu prasībām, ik gadu. Aktīvu pārvērtēšanas rezultātā var būtiski mainīties Sabiedrības pārskata gada peļņas rādītājs. Lai arī daļēji šo risku Sabiedrība var vadīt, veicot darbības meža vērtības pieaugumam (piemēram, veicot ceļu būves un meliorācijas darbus, u.c.), lielākoties aktīvu vērtību ietekmē apalkoku tirgus cena, kā arī nākotnes naudas plūsmu tagadnes vērtības aprēķinam izmantojamā diskonta likme, kas atkarīga no konkrētā brīža pašu un aizņemtā kapitāla cenas.

Inflācijas risks: Inflācija rezultātā pieaugošas preču un pakalpojumu cenas var negatīvi ietekmēt Sabiedrības spēju sasniegt finanšu mērķus. Tāpēc Sabiedrība regulāri (vismaz vienu reizi gadā, bet augstas inflācijas apstākļos pat biežāk) pārskata preču un pakalpojumu cenas. Tāpat pārskata gadā Sabiedrība ir sākusi piemērot indeksāciju lielākajiem / ilgtermiņa ārpalpojumu līgumiem.

Kapitāla pieejamības risks: šobrīd Sabiedrībai ir pietiekams brīvo līdzekļu apjoms, lai veiktu nepieciešamās investīcijas, tāpat nepieciešamības gadījumā Sabiedrībai ir iespējas saņemt aizdevumus no Latvijas komercbankām un līzings kompānijām (piemēram, atgriezeniskā līzings formā), tomēr ņemot vērā ambiciozos attīstības plānus un lai paplašinātu kapitāla pieejamību nākotnē, Sabiedrība ir arī sākusi sagatavošanās darbus nākotnes dalībai Latvijas kapitāla tirgū tuvāko 2-3 gadu laikā.

Atkarība no atsevišķiem piegādātājiem, pircējiem, partneriem: lai mazinātu atkarību no atsevišķiem piegādātājiem, iepirkuma procesā Sabiedrība izvēlas arī slēgt vispārīgo vienošanos ar vairākiem piegādātājiem (piem., mežizstrādes un kokmateriālu transportēšanas pakalpojumu iepirkumā), kā arī sadalot iepirkumus vairākās daļās/lotēs. Lai mazinātu atkarību no atsevišķiem pircējiem, Sabiedrība ir stiprinājusi realizācijas komandu un uzstādījusi mērķi palielināt vidējo kokmateriālu izsoļu pretendentu skaitu. Ir uzsākts darbs pie elektroniskās izsoļu platformas izstrādes, kas uzlabos izsoļu efektivitāti un nākotnē palielinās klientu skaitu.

Krāpšanas risks: lai mazinātu iekšējās un/vai ārējās krāpšanas risku un palielinātu caurspīdību, Sabiedrība ir veikusi un arī 2023. gadā turpinās veikt darbu dažādu procedūru un procesu uzlabošanā un izskaidrošanā darbiniekiem, piemēram, realizācijas un mežizstrādes kontroles procesu ziņā, lielu nozīmi piešķirot procesu caurspīdībai precīzai atbildības noteikšanai, kā arī "četrus acu" principa ieviešanai iekšējās kontroles procesu ziņā.

Nodokļu pieauguma risks: nodokļu pieauguma gadījumā Sabiedrībai ir iespējams, līdzīgi kā inflācijas riska iestāšanās gadījumā, pārskatīt pakalpojumu cenas.

Valūtas kursa risks: valūtas kursa svārstības tiešā veidā neietekmē Sabiedrības izmaksas, jo ieņēmumi tiek saņemti un izmaksas veiktas EUR valūtā, tomēr Sabiedrības izmaksām varētu būt netieša valūtas kursa svārstību ietekme, mainoties EUR kursam pret citām valūtām.

Kredītrisks: Sabiedrība pārvalda kredītrisku, kokmateriālu tirdzniecību veicot ar 100% priekšapmaksu, kā arī paredzot pēcapmaksu, izmantojot banku garantijas vēstules. Savukārt pirms jaunu nomas līgumu slēgšanas tiek izvērtēta pircēju un pasūtītāju maksātspēja. Esošo nomas līgumu saistību izpilde tiek regulāri kontrolēta saskaņā ar pārskata gadā izstrādāto Sabiedrības debitoru procedūru. Sabiedrība vērtē savu kredītrisku kā zemu, ko atspoguļo salīdzinoši nebūtiskais pircēju un pasūtītāju parādu (t.sk. kavēto un šaubīgo parādu) atlikums pārskata gada beigās.

Likviditātes risks: pārskata gada beigās Sabiedrības likviditātes koeficients (apgrozāmo līdzekļu un īstermiņa saistību attiecība) pārsniedz 3, kas norāda, ka nepastāv likviditātes risks, tai pat laikā Sabiedrības vadība apzinās inflācijas negatīvo ietekmi uz naudas līdzekļu vērtību. Pārskata gada nogalē uzsākts veikt īstermiņa depozītnoguldījumus, kontrolējot saimnieciskajai darbībai nepieciešamās likviditātes apmēru, kā arī plānotās dividenžu, atalgojuma un investīciju naudas plūsmas. Saistībā ar vidējā termiņa stratēģijas aktualizēšanu naudas līdzekļi būs nepieciešami stratēģijā paredzēto attīstības plānu īstenošanai.

Operacionālie riski

Infrastruktūras risks: Sabiedrībā darbojas Administratīvā daļa, Saimniecības nodaļa, Nekustamo īpašumu pārvaldības daļa, Mežsaimniecības daļas ceļu un infrastruktūras speciālisti un IT nodaļa, kuru pienākums, atbilstoši kompetencei, ir nodrošināt nepieciešamo infrastruktūru visām Sabiedrības struktūrvienībām (piemēram, elektrība, gāze, ūdens) sadarbībā ar pakalpojumu sniedzējiem.

IT drošības, datu kvalitātes un datu zuduma risks: IT nodaļa veic pastāvīgu darbu ar mērķi uzlabot Sabiedrības datu drošību un datu kvalitāti Sabiedrībā izmantojamajās IT programmās.

Ražošanas pārrāvuma un loģistikas risks: ņemot vērā šī riska būtiskumu, Sabiedrība ir noslēgusi vispārējās vienošanās līgumus ar vairākiem mežizstrādes un loģistikas pakalpojumu sniedzējiem, tādējādi mazinot ražošanas pārrāvuma risku.

Darba drošības risks: Sabiedrība ir pakļauta darba drošības riskiem. Tādēļ izveidota jauna amata vieta – darba drošības speciālists – kura pienākumos ir rūpēties par darba drošības risku mazināšanu, kā arī piesaistīta kompetenta darba drošības institūcija, kas strādā sadarbībā ar Sabiedrības darba aizsardzības speciālistu.

Vides un klimata riski

Sabiedrība ir pakļauta vides riskiem. Sabiedrība ir izveidojusi procedūras, kuru mērķis ir nodrošināt atbilstību vietējiem vides tiesību aktiem, kā arī ilgtspējīgu un uz vides un sabiedrības interesēm vērstu savu mežu apsaimniekošanu.

Sabiedrības meži ir pakļauti klimata pārmaiņu, slimību, meža ugunsgrēku un citu dabas spēku, piemēram, viesuļvētru, postījumu, kā arī cilvēku radītā piesārņojuma riskam. Sabiedrība īsteno visaptverošus procesus, kuru mērķis ir uzraudzīt un mazināt šos riskus, tostarp regulāras meža veselības pārbaudes un mežu kaitēkļu un slimību apskates.

Covid-19 pandēmijas ietekme

Sabiedrības saimniecisko darbību pārskata gadā Covid-19 pandēmija ietekmēja nebūtiski.

Komunikācija, sabiedrības informēšana un iesaiste

Sabiedrībai ir svarīgi, lai iesaistītās puses ir informētas, ir būtiski sadarboties ar mērķauditorijām un partneriem – gan ar publiskā sektora organizācijām, gan ar nevalstiskā sektora un uzņēmēju pārstāvjiem, gan ar sabiedrību kopumā. Tādēļ "Rīgas meži" īsteno

dažādas komunikācijas, sabiedrības informēšanas un iesaistes aktivitātes, t.sk., lai nodrošinātu pēc iespējas savlaicīgāku un atbilstošāku attiecīgo mērķauditoriju iesaisti, lai informētu par aktuālo, lai stiprinātu Sabiedrības atpazīstamību un reputāciju u.c.

2022. gadā Sabiedrība turpināja regulāri informēt un iesaistīt sabiedrību, partnerus un darbiniekus par Uzņēmuma aktualitātēm, plānotajiem darbiem, kā arī sadarbojās ar mērķauditorijām dažādu jautājumu aktualizēšanā un risināšanā. “Rīgas meži” plānveidīgi dažādo un kvalitatīvi attīsta komunikāciju un informēšanu, tās saturu, kanālus u.c.

Būtiskākie komunikācijas virzieni un saturs:

- Uzņēmuma pamatdarbība: mežsaimniecība (saudzīga, saimnieciski rentabla un ilgtspējīga urbāno mežu kopšana); ilgtspējīga Rīgas apstādījumu apsaimniekošana; rekreācija; tīra vide; vides izglītība; tehnoloģiju izmantošana. Piemēram, par meža ainavu dizaina plānu īstenošanu, Latvijā pirmo parku bioloģisko lapu laukumu, dronu izmantošanu,
- Uzņēmuma pārvaldība: laba pārvaldību un nulles tolerance pret korupciju, t.sk. sadarbībā ar KNAB – kopīga mini kampaņa “Par kukuli egli nedabūsi” (#NecertEgliRīgasMežos, #ParKukuliEgliNedabūsi); rūpes par darbiniekiem. Proti, informācija par Uzņēmuma darbības rādītājiem, iziešanu no apaļkoku pārstrādes biznesa, atbalstu darbiniekiem, atbalstu Ukrainai,
- iekšējā komunikācija: darbinieku informēšana par Sabiedrību, darba plāniem; kolektīva saliedēšana un izglītošana – katru nedēļu darbinieki saņem apkopojumu par uzņēmuma un nozares aktualitātēm dažādos medijos, katru mēnesi notiek Uzņēmuma valdes un darbinieku sarunas u.c.

2022. gadā sagatavotas, mājaslapā publicētas, medijiem un sadarbības partneriem nosūtītas vairāk nekā 80 preses relīzes, kā arī sagatavotas atbildes un skaidrojumi mediju un partneru jautājumiem. Tāpat Uzņēmuma darbinieki snieguši intervijas plašsaziņas līdzekļiem, piedalījušies dažādos pasākumos.

Vides izglītības programmas ietvaros notikušas 90 ekskursijas, nodarbības un izglītojoši pasākumi, t.sk. Rīgas parkos un Vides izglītības centrā. Tajās piedalījās ap 3400 dalībnieki. Gada laikā izstrādātas un atbilstoši dažādām mērķauditorijām pilnveidotas astoņas vides izglītības programmas.

2022. gadā “Rīgas meži” pirmo reizi piedalījās sarunu festivālā “Lampa”, 2022.gadā fundamentāli atjaunota “Rīgas mežu” Zīmola stila grāmata, t.sk. logotips. Vizuālā identitāte padarīta mūsdienīgāka, atbilstoša Sabiedrības vērtībām, digitālās komunikācijas vajadzībām.

Pārskata periodā attīstīti Uzņēmuma konti sociālajos tīklos, to sekotāju skaits pārsniedz 13 000. Tāpat digitālajā komunikācijā ieviesta atjaunotā vizuālā identitāte, kā arī turpināts darbs pie Sabiedrību raksturojošu unikālu mirkļbirku ieviešanas. Piemēram, #DaugavasMežniecība, #GaujasMežniecība, #KatrīnasMežniecība, #RīgasMežniecība, #TīreļuMežniecība, #MežaKopšana, #TīriRīgasMeži, #ZaļāKlase, #IeKop, #RiepĀrMetis, #PutnuBūruTalkas, #RadiTakasRīgasMežos u.c.

Sabalansējot korporatīvo komunikāciju un izglītojoši – informatīvu saturu, sabiedrības informēšanas aktivitātes turpina stiprināt Uzņēmuma tēlu, reputāciju un atpazīstamību.

Pasākumi pētniecības un attīstības jomā

Sabiedrība aktīvi piedalās starptautiskos projektos un konferencēs, apgūstot un daloties pieredzē. Tā pārskata gadā uzsākta dalība:

- ES pētniecības un inovāciju programmas “Apvārsnis 2021” ES Kosmosa programmas aģentūras (EUSPA) apakšprogrammas projekta “SWIFTT: Satellites for Wilderness Inspection and Forest Threat Tracking – Satelītdati dabas teritoriju apsekošanai un mežu apdraudējumu izsekošanai”,
- Lauku atbalsta dienesta “Dabai un cilvēkam nekaitīga skuju koku stādu aizsardzības līdzekļa pret dendrofāgo kukaiņu radītajiem bojājumiem izstrāde un aprobēšana” projektos.

2023. gadā plānots uzsākt dalību jaunos projektos:

- Lauku atbalsta dienesta projektos: “Mežizstrādes automatizētas plānošanas algoritmu, datu apstrādes un analīzes IT rīka izstrāde rūpnieciskā pētījuma ietvaros, nodrošinot alternatīvu, inovatīvu un ekonomiski pamatotu risinājumu regulāra atvēruma kailciršu un izlases ciršu metodēm, balstoties uz optimālu ekosistēmu pakalpojumu sniegšanas modeli mežsaimniecībā”, sadarbībā ar Latvijas Biozinātņu un tehnoloģiju universitāti un “Jaunaudžu kopšanas darbu kontroles automatizēta bezpilota gaisa kuģu sistēma”, sadarbībā ar Rīgas Tehniskā universitāti,
- ES pētniecības un inovāciju programmas HORIZON-MISS-2022-SOIL-01 projektā “Augsnes bioloģiskās daudzveidības un ekosistēmu funkciju un pakalpojumu sasaiste dažādos zemes lietojumu veidos: no būtisko faktoru, radītās slodzes un klimata pārmaiņu noturības noteikšanas līdz to ekonomiskajai vērtēšanai”, sadarbībā ar Kartahenas Politehnisko Universitāti (Universidad Politécnica de Cartagena), Spānija.

Sabiedrības stratēģijā izvirzīti šādi mērķi pētniecības un attīstības jomā:

- noturības pret klimata pārmaiņām zināšanu attīstība un sabiedriskās domas veidošana sadarbībā ar partneriem: piedalīšanās zināšanu platformās, pētniecības projektos, diskusijās ar zinātniekiem, mežsaimniekiem, dārzniekiem, tūrisma speciālistiem, profesionālajām nozaru organizācijām, biedrībām, individuāliem aktīvistiem,
- līdzdarboties Rīgas viedpilsētas risinājumu un inovāciju projektos,
- paplašināt uz vides izglītību vērstu sadarbības partneru tīklu,
- stiprināt sadarbības partneru tīklu rekreācijas objektu izveidē un pilsētvides uzlabošanā,
- meklēt “Zaļā kursa” partnerus un iesaistīties zināšanu veicināšanā.

Sabiedrības turpmākā attīstība un svarīgākās nākotnes ieceres

2022. gadā aktualizēta un 2023. gada 24. februārī Padomē apstiprināta Sabiedrības vidēja termiņa stratēģija 2019. – 2025. gadam atbilstoši Rīgas domes 2022. gadā apstiprinātajam stratēģiskajam mērķim, finanšu un nefinanšu mērķiem, kā arī Sabiedrības dalībnieka un padomes lēmumiem. Stratēģijas darbības periods sakrīt ar Latvijas Nacionālo attīstības plānu 2021. – 2027. gadam un tajā noteikto pāreju no darbietilpīgas un resursu ietilpīgas ekonomikas uz zināšanu un tehnoloģiju ietilpīgu ekonomiku, nepieciešamību nodrošināt augsti kvalificētu darbaspēku un virzību uz ES Zaļā kursa politikas mērķu sasniegšanu.

Aktualizētā stratēģija nodrošina Sabiedrības pāreju uz ilgtspējīgu, zināšanās balstītu mežu, dārzu un parku apsaimniekošanu un resursu izmantošanas dažādošanu. Noteikto nefinanšu mērķu sasniegšanai finansējums jānodrošina ne tikai no mežizstrādes, bet arī no citiem Sabiedrības rīcībā esošajiem resursiem.

2022. gada jūnijā Sabiedrības kapitāldaļu turētājs saskaņā ar Sabiedrības Padomes pieņemto lēmumu uzdeva Sabiedrībai par pienākumu iziet no apaļkoku pārstrādes biznesa. Atbilstoši Valsts pārvaldes iekārtas likumam, Sabiedrībai atļauts pārstrādāt tikai tās īpašumā vai apsaimniekošana esošajās teritorijās iegūtos apaļkokus. Sabiedrības valde 2023. gadā turpinās darbu pie juridiski un ekonomiski pamatota procesa sagatavošanas iziešanai no apaļkoku pārstrādes biznesa. Padome ir uzlikusi par pienākumu, ka jebkādu lēmumu sagatavošanas un pieņemšanas gadījumā saistībā ar iziešanu no apaļkoku pārstrādes

biznesa, Sabiedrībai jābalstās uz labas pārvaldības, tiesiskuma, caurspīdīguma un aprēķinos balstītiem principiem. Tāpat Sabiedrībai ir būtiski rūpēties par kokzāģētavas "Norupe" darbinieku interešu aizsardzību.

Sabiedrības šā brīža viens no būtiskākajiem uzdevumiem ir identificēt un analizēt alternatīvos ieņēmumu avotus, īpaši tādus, kas nav tiešā veidā saistīti ar koksnes produktu ražošanu un pārdošanu. Taču, pirms uzsākt, piemēram, atjaunojamās enerģijas ražošanu, vēsturisko kūdras ieguves lauku attīstību vai kokaudzētavas ražošanas attīstību, pārejas periodā no 2023. līdz 2025. gadam jāveic potenciālo biznesa virzienu finanšu (ieņēmumu un izmaksu) plānošana un investīciju pamatotības padziļināta izpēte, potenciālo sadarbības partneru un sadarbības formu apzināšana, nepieciešamo iepirkumu veikšana utt., kā arī jāsaņem Konkurences padomes atzinums par Sabiedrības dalību katrā no alternatīvo ieņēmumu attīstības virzieniem.

Sabiedrības valde 2023. gadā turpinās veikt pasākumus, efektīvizēt un attīstīt procesus, lai sasniegtu Sabiedrībai apstiprinātos ilgtermiņa finanšu un nefinanšu mērķus:

- uz bioloģiskās daudzveidības, ekonomisko un sociālo vērtību vērtējumu balstīta SIA "Rīgas meži" pārvaldībā esošo teritoriju (mežu, īpaši aizsargājamo dabas teritoriju, dārzu un parku) ilgtspējīga apsaimniekošana,
- efektīva vides izglītības programmu īstenošana,
- darbinieku profesionālas kompetences attīstīšana, paaugstinot kvalifikāciju, motivāciju un darba vides kvalitāti,
- pētniecības, attīstības un digitalizācijas jomas kapacitātes stiprināšana, t.sk. pēc iespējas līdzdarbojoties viedpilsētu risinājumu un inovāciju ekosistēmas projektos, kā arī sadarbojoties ar Rīgas valsts pilsētas pašvaldību centralizētu IKT risinājumu izstrādē, ieviešanā un atvērto datu nodrošināšanā,
- nodrošināt finanšu stabilitāti, uzturot likviditātes koeficientu (apgrozāmo līdzekļu un īstermiņa saistību attiecība) ne mazāku par 1, neto peļņas rentabilitāti (neto peļņas un pamatdarbības ieņēmumu attiecība) – vismaz 4% līmenī,
- nodrošināt kopējo investīciju apjomu vismaz nolietojuma apmērā, piesaistot arī ES fondu finansējumu.

Priekšlikumi par Sabiedrības peļņas izlietošanu

Pamatojoties uz Rīgas domes 2021. gada 6. jūnija lēmumu Nr. 691 "Par dividendēm kapitālsabiedrībās, kurās Rīgas pilsētas pašvaldībai ir izšķirošā ietekme", 6.punktā noteikto, ja kapitālsabiedrības peļņa daļēji vai pilnībā veidojas no aktīvu pārvērtēšanas un pārvērtētie aktīvi, kuru vērtība ir pieaugusi pārvērtēšanas rezultātā, nav atsavināti, tad dividendēs izmaksājamo peļņas daļu nosaka no tās pārskata gada peļņas daļas, kura veidojas, no pārskata gada peļņas atņemot to peļņas daļu, kas veidojusies aktīvu pārvērtēšanas rezultātā.

Sabiedrības 2022. gada peļņa ir 2 787 686 EUR, t.sk. peļņas daļa no bioloģisko aktīvu patiesās vērtības izmaiņām veido 651 100 EUR, kā rezultātā pārskata gada peļņa, neskaitot pārvērtēšanas ietekmi, ir 2 136 586 EUR. Valde sniedz priekšlikumu izmaksāt dividendēs 40% no kapitālsabiedrības pārskata gada peļņas, kas nav saistīta ar bioloģisko aktīvu pārvērtēšanu jeb 854 634,40 EUR. Dividendēs nesadalītā peļņas daļa tiks novirzīta Sabiedrības attīstībai.

Būtiski notikumi pēc pārskata gada beigām

Laika periodā kopš pārskata gada pēdējās dienas nav bijuši notikumi, kas būtiski ietekmētu Sabiedrības finansiālo stāvokli 2022. gada 31. decembrī.

Lai aizsargātu vērtīgās egļu mežaudzes un novērstu katastrofas draudus, kas saistīti ar augiem kaitīga organisma – egļu astoņzobu mizgrauža (*Ips typographus*) savairošanos, Ministru kabinets, 2023. gada 28. martā apstiprinājis Zemkopības ministrijas rīkojumu par ārkārtējās situācijas izsludināšanu, nosakot saimnieciskās darbības ierobežojumus un aizsardzības pasākumus mizgrauža aktivitātes samazināšanai. Sabiedrībai minētais lēmums nerada

ietekmi uz plānotajiem ieņēmumiem, bet paredzama mežizstrādes darbu pārplānošana, aizvietojojt rīkojuma darbības laikā ierobežotās cirsmas ar citām platībām. Atbilstoši zinātnieku izstrādātām rekomendācijām, paredzēti arī intensīvāki meža aizsardzības pasākumi, piemēram, feromonu slazdu izvietošana.

2023.gada 5.aprīlī Rīgas dome pieņēma lēmumu noteikt SIA "Rīgas meži" dividendes 1 906 522 EUR apmērā no nesadalītās peļņas pēc stāvokļa uz 31.12.2017. Ar šo lēmumu Rīgas dome arī uzdeva SIA "Rīgas meži" kapitāla daļu turētāja pārstāvim nodrošināt, ka SIA "Rīgas meži" dalībnieku sapulcē mēneša laikā pēc šī lēmuma stāšanās spēkā tiek pieņemts lēmums par peļņas izlietošanu, nosakot dividendes atbilstoši attiecīgajam Rīgas domes lēmumam.

Valdes priekšsēdētāja

Anita Skudra

Valdes loceklis

Valdis Vašilevskis

Valdes loceklis

Jānis Ģermanis

DOKUMENTS PARAKSTĪTS AR DROŠU ELEKTRONISKO PARAKSTU UN SATUR LAIKA ZĪMOGU

Neatkarīgu revidentu ziņojums

Ūdens iela 12-45, Rīga, LV-1007, Latvija
T. +371 67607902, www.p-a.lv

SIA "Rīgas meži" dalībniekam

Mūsu atzinums par finanšu pārskatiem

Esam veikuši SIA "Rīgas meži" ("Sabiedrība") pievienotajā gada pārskatā ietverto finanšu pārskatu no 23. līdz 56. lapai revīziju. Pievienotie finanšu pārskati ietver:

- Peļņas vai zaudējumu un pārējo apvienoto ienākumu pārskatu par 2022. gadu,
- Finanšu stāvokļa pārskatu 2022. gada 31. decembrī,
- Pašu kapitāla izmaiņu pārskatu par 2022. gadu,
- Naudas plūsmu pārskatu par 2022. gadu,
- kā arī finanšu pārskatu pielikumu, kas ietver nozīmīgu grāmatvedības uzskaites principu kopsavilkumu un citu paskaidrojošu informāciju.

Mūsaprāt, pievienotie finanšu pārskati sniedz patiesu un skaidru priekšstatu par SIA "Rīgas meži" finansiālo stāvokli 2022. gada 31. decembrī un par tās darbības finanšu rezultātiem un naudas plūsmām gadā, kas noslēdzās 2022. gada 31. decembrī, saskaņā ar Eiropas Savienībā apstiprinātajiem Starptautiskajiem finanšu pārskatu standartiem (SFPS).

Atzinuma pamatojums

Atbilstoši Latvijas Republikas Revīzijas pakalpojumu likumam ("Revīzijas pakalpojumu likums") mēs veicām revīziju saskaņā ar Latvijas Republikā atzītiem starptautiskajiem revīzijas standartiem (turpmāk - SRS). Mūsu pienākumi, kas noteikti šajos standartos, ir turpmāk aprakstīti mūsu ziņojuma sadaļā *Revidenta atbildība par finanšu pārskatu revīziju*.

Mēs uzskatām, ka mūsu iegūtie revīzijas pierādījumi dod pietiekamu un atbilstošu pamatojumu mūsu atzinumam.

Mēs esam neatkarīgi no Sabiedrības saskaņā ar Starptautiskās Grāmatvežu ētikas standartu padomes izstrādātā Starptautiskā Profesionālu grāmatvežu ētikas kodeksa (tostarp Starptautisko Neatkarības standartu) prasībām un Revīzijas pakalpojumu likumā iekļautajām neatkarības prasībām, kas ir piemērojamas mūsu veiktajai finanšu pārskatu revīzijai Latvijas Republikā. Mēs esam ievērojuši arī Starptautiskā Profesionālu grāmatvežu ētikas kodeksa (tostarp Starptautisko Neatkarības standartu) un Revīzijas pakalpojumu likumā noteiktos pārējos profesionālās ētikas principus un objektivitātes prasības.

Ziņošana par citu informāciju

Par citu informāciju atbild Sabiedrības vadība. Citu informāciju veido:

- vadības ziņojums, kas sniegts pievienotajā gada pārskatā no 3. līdz 20. lapai,
- SIA "Rīgas meži" korporatīvās pārvaldības ziņojums par 2022. gadu, kas sniegts pievienotajā gada pārskatā no 57. līdz 71. lapai.

Mūsu atzinums par finanšu pārskatiem neattiecas uz gada pārskatā ietverto citu informāciju, un mēs nesniedzam par to nekāda veida apliecinājumu, izņemot to kā norādīts mūsu ziņojuma sadaļā *Citas ziņošanas prasības saskaņā ar Latvijas Republikas tiesību aktu prasībām*.

Saistībā ar finanšu pārskatu revīziju mūsu pienākums ir iepazīties ar citu informāciju un, to darot, izvērtēt, vai šī cita informācija būtiski neatšķiras no finanšu pārskatu informācijas vai no mūsu zināšanām, kuras mēs ieguvām revīzijas gaitā, un vai tā nesatur cita veida būtiskas neatbilstības.

Ja, balstoties uz veikto darbu un ņemot vērā revīzijas laikā gūtās ziņas un izpratni par Sabiedrību un tās darbības vidi, mēs secinām, ka citā informācijā ir būtiskas neatbilstības, mūsu pienākums ir ziņot par šādiem apstākļiem. Mūsu uzmanības lokā nav nākuši apstākļi, par kuriem būtu jāziņo.

Citas ziņošanas prasības saskaņā ar Latvijas Republikas tiesību aktu prasībām

Papildus tam, saskaņā ar Revīzijas pakalpojumu likumu mūsu pienākums ir sniegt viedokli, vai Vadības ziņojums ir sagatavots saskaņā ar tā sagatavošanu reglamentējošā normatīvā akta, Gada pārskatu un konsolidēto gada pārskatu likuma, prasībām.

Pamatojoties vienīgi uz mūsu revīzijas ietvaros veiktajām procedūrām, mūsaprāt:

- Vadības ziņojumā par pārskata gadu, par kuru ir sagatavoti finanšu pārskati, sniegtā informācija atbilst finanšu pārskatiem, un
- Vadības ziņojums ir sagatavots saskaņā ar Gada pārskatu un konsolidēto gada pārskatu likuma prasībām.

Vadības un personu, kurām uzticēta Sabiedrības pārvaldība, atbildība par finanšu pārskatiem

Vadība ir atbildīga par tādu finanšu pārskatu, kas sniedz patiesu un skaidru priekšstatu, sagatavošanu saskaņā ar SFPS, kā arī par tādas iekšējās kontroles sistēmas uzturēšanu, kāda saskaņā ar vadības viedokli ir nepieciešama, lai būtu iespējams sagatavot finanšu pārskatus, kas nesatur ne krāpšanas, ne kļūdas dēļ izraisītas būtiskas neatbilstības.

Sagatavojot finanšu pārskatus, vadības pienākums ir izvērtēt Sabiedrības spēju turpināt darbību, pēc nepieciešamības sniegtot informāciju par apstākļiem, kas saistīti ar Sabiedrības spēju turpināt darbību un darbības turpināšanas principa piemērošanu, ja vien vadība neplāno Sabiedrības likvidāciju vai tās darbības izbeigšanu, vai arī tai nav citas reālas alternatīvas kā Sabiedrības likvidācija vai darbības izbeigšana.

Personas, kurām uzticēta Sabiedrības pārvaldība, ir atbildīgas par Sabiedrības finanšu pārskatu sagatavošanas procesa uzraudzību.

Revidenta atbildība par finanšu pārskatu revīziju

Mūsu mērķis ir iegūt pietiekamu pārliecību par to, ka finanšu pārskati kopumā nesatur kļūdas vai krāpšanas dēļ izraisītas būtiskas neatbilstības, un sniegt revidentu ziņojumu, kurā izteikts atzinums. Pietiekama pārliecība ir augsta līmeņa pārliecība, bet tā negarantē, ka revīzijā, kas veikta saskaņā ar SRS, vienmēr tiks atklāta būtiska neatbilstība, ja tāda pastāv. Neatbilstības var rasties krāpšanas vai kļūdas dēļ, un tās ir uzskatāmas par būtiskām, ja var pamatoti uzskatīt, ka tās katra atsevišķi vai visas kopā varētu ietekmēt saimnieciskos lēmumus, ko lietotāji pieņem, balstoties uz šo finanšu pārskatu.

Veicot revīziju saskaņā ar SRS, visa revīzijas procesa gaitā mēs izdarām profesionālus spriedumus un saglabājam profesionālo skepticismu. Mēs arī:

- identificējam un izvērtējam riskus, ka finanšu pārskatos varētu būt krāpšanas vai kļūdas dēļ izraisītas būtiskas neatbilstības, izstrādājam un veicam revīzijas procedūras šo risku mazināšanai, kā arī iegūstam revīzijas pierādījumus, kas sniedz pietiekamu un atbilstošu pamatojumu mūsu atzinumam. Risks, ka netiks atklātas būtiskas neatbilstības krāpšanas dēļ, ir augstāks nekā risks, ka netiks atklātas kļūdas izraisītas neatbilstības, jo krāpšana var ietvert slepenas norunas, dokumentu viltošanu, informācijas neuzrādīšanu ar nodomu, informācijas nepatiesu atspoguļošanu vai iekšējās kontroles pārkāpumus;
- iegūstam izpratni par iekšējo kontroli, kas ir būtiska revīzijas veikšanai, lai izstrādātu konkrētajiem apstākļiem atbilstošas revīzijas procedūras, bet nevis, lai sniegtu atzinumu par Sabiedrības iekšējās kontroles efektivitāti;
- izvērtējam pielietoto grāmatvedības politiku atbilstību un grāmatvedības aplēšu un attiecīgās vadības uzrādītās informācijas pamatotību;
- izdarām secinājumu par vadības piemērotā darbības turpināšanas principa atbilstību, un, pamatojoties uz iegūtajiem revīzijas pierādījumiem, par to, vai pastāv būtiska nenoteiktība attiecībā uz notikumiem vai apstākļiem, kas var radīt nozīmīgas šaubas par Sabiedrības spēju turpināt darbību. Ja mēs secinām, ka būtiska nenoteiktība pastāv, revidentu ziņojumā tiek vērsta uzmanība uz finanšu pārskatos sniegto informāciju par šiem apstākļiem, vai, ja šāda informācija nav sniegta, mēs sniežam modificētu atzinumu. Mūsu secinājumi ir pamatoti ar revīzijas pierādījumiem, kas iegūti līdz revidentu ziņojuma datumam. Tomēr nākotnes notikumu vai apstākļu ietekmē Sabiedrība savu darbību var pārtraukt;
- izvērtējam vispārēju finanšu pārskatu struktūru un saturu, ieskaitot atklāto informāciju un skaidrojumus pielikumā, un to, vai finanšu pārskati patiesi atspoguļo pārskata pamatā esošos darījumus un notikumus.

Mēs sazināties ar personām, kurām uzticēta Sabiedrības pārvalde, un, cita starpā, sniežam informāciju par plānoto revīzijas apjomu un laiku, kā arī par svarīgiem revīzijas novērojumiem, tajā skaitā par būtiskiem iekšējās kontroles trūkumiem, kādus mēs identificējam revīzijas laikā.

SIA Potapoviča un Andersone
Ūdens iela 12-45, Rīga, LV-1007
zvērinātu revidentu komercsabiedrības
licence Nr. 99, vārdā

Lolita Čapkeviča
Atbildīgā zvērinātā revidente
Sertifikāta Nr.120
Valdes locekle

REVIDENTA ELEKTRONISKAIS PARAKSTS ATTIECINĀMS UZ GADA PĀRSKATAM PIEVIENOTO REVIDENTA ZIŅOJUMU, KAS PIEVIENOTS GADA PĀRSKATA DOKUMENTAM NO 21. LĪDZ 22. LAPAI.

DOKUMENTS PARAKSTĪTS AR DROŠU ELEKTRONISKO PARAKSTU UN SATUR LAIKA ZĪMOGU

Finanšu pārskati

Peļņas vai zaudējumu un pārējo apvienoto ienākumu pārskats par 2022. gadu

Pozīcija	Pielikums	2022.gads, EUR	2021.gads, EUR
Ieņēmumi	4	21 347 667	17 567 042
Pārdotās produkcijas ražošanas izmaksas	5	(16 450 483)	(15 193 180)
Bruto peļņa		4 897 184	2 373 862
Pārdošanas izmaksas	6	(493 082)	(292 156)
Administrācijas izmaksas	7	(2 356 281)	(1 591 966)
Pārējie saimnieciskās darbības ieņēmumi	8	288 020	693 825
Pārējās saimnieciskās darbības izmaksas	9	(189 571)	(57 006)
Bioloģisko aktīvu patiesās vērtības izmaiņas	14	651 100	7 915 285
Pamatdarbības peļņa		2 797 370	9 041 844
Finanšu ieņēmumi	10	3 275	-
Finanšu izmaksas	11	(12 959)	(10 862)
Peļņa pirms uzņēmumu ienākuma nodokļa		2 787 686	9 030 982
Pārskata gada peļņa		2 787 686	9 030 982
Citi apvienotie ienākumi		-	-
Pārskata gada apvienotie ienākumi kopā		2 787 686	9 030 982

Pielikumi no 27. līdz 56. lapai ir šo finanšu pārskatu neatņemama sastāvdaļa.

Valdes priekšsēdētāja

Anita Skudra

Valdes loceklis

Valdis Vasiļevskis

Valdes loceklis

Jānis Ģermanis

Finanšu vadības un grāmatvedības daļas vadītāja

Solvita Gasjūna

DOKUMENTS PARAKSTĪTS AR DROŠU ELEKTRONISKO PARAKSTU UN SATUR LAIKA ZĪMOGU

Finanšu stāvokļa pārskats 2022. gada 31. decembrī

AKTĪVI	Pielikums	31.12.2022., EUR	31.12.2021., EUR
ILGTERMIŅA IEGULDĪJUMI			
Pamatlīdzekļi	12	69 234 873	69 608 870
Nemateriālie ieguldījumi	13	130 085	89 556
Avansa maksājumi		-	13 100
Bioloģiskie aktīvi	14	114 574 213	114 819 493
Lietošanas tiesību aktīvi	12	493 855	374 878
ILGTERMIŅA IEGULDĪJUMI KOPĀ		184 433 026	184 905 897
APGROZĀMIE LĪDZEKĻI			
Krājumi	15	1 447 814	1 185 018
Pircēju un pasūtītāju parādi un citi debitori	16	276 101	954 587
Nauda un naudas ekvivalenti	17	13 070 839	10 723 830
APGROZĀMIE LĪDZEKĻI KOPĀ		14 794 754	12 863 435
AKTĪVI KOPĀ		199 227 780	197 769 332
PAŠU KAPITĀLS UN SAISTĪBAS			
PAŠU KAPITĀLS			
Pamatkapitāls	18	114 817 770	114 817 770
Iepriekšējo gadu nesadalītā peļņa	19	77 519 090	71 834 387
Pārskata gada apvienotie ienākumi		2 787 686	9 030 982
PAŠU KAPITĀLS KOPĀ		195 124 546	195 683 139
SAISTĪBAS			
ILGTERMIŅA SAISTĪBAS			
Nomas saistības	20	285 446	54 116
Nākamo periodu ieņēmumi		1 680	3 120
ILGTERMIŅA SAISTĪBAS KOPĀ		287 126	57 236
ĪSTERMIŅA SAISTĪBAS			
Parādi piegādātājiem un darbuzņēmējiem un pārējie kreditori	21	2 617 819	976 174
Nodokļi un valsts sociālās apdrošināšanas obligātās iemaksas	22	329 862	471 945
Nomas saistības	20	203 064	249 648
Līgumu saistības	23	658 404	324 567
Nākamo periodu ieņēmumi		6 959	6 623
ĪSTERMIŅA SAISTĪBAS KOPĀ		3 816 108	2 028 957
SAISTĪBAS KOPĀ		4 103 234	2 086 193
PAŠU KAPITĀLS UN SAISTĪBAS KOPĀ		199 227 780	197 769 332

Pielikumi no 27. līdz 56. lapai ir šo finanšu pārskatu neatņemama sastāvdaļa.

Valdes priekšsēdētāja

Anita Skudra

Valdes loceklis

Valdis Vasīļevskis

Valdes loceklis

Jānis Ģermanis

Finanšu vadības un grāmatvedības daļas vadītāja

Solvita Gasjūna

DOKUMENTS PARAKSTĪTS AR DROŠU ELEKTRONISKO PARAKSTU UN SATUR LAIKA ZĪMOGU

Pašu kapitāla izmaiņu pārskats par 2022. gadu

Pozīcija	Pamatkapitāls, EUR	Nesadalītā peļņa, EUR	Pašu kapitāls kopā, EUR
31.12.2020.	114 817 770	71 834 387	186 652 157
Apvienotie ienākumi			
Pārskata gada peļņa	-	9 030 982	9 030 982
31.12.2021.	114 817 770	80 865 369	195 683 139
Apvienotie ienākumi			
Pārskata gada peļņa	-	2 787 686	2 787 686
Darījumi ar dalībniekiem			
Dividendes	-	(3 346 279)	(3 346 279)
31.12.2022.	114 817 770	80 306 776	195 124 546

Pielikumi no 27. līdz 56. lapai ir šo finanšu pārskatu neatņemama sastāvdaļa.

Valdes priekšsēdētāja

Anita Skudra

Valdes loceklis

Valdis Vasiļevskis

Valdes loceklis

Jānis Ģermanis

Finanšu vadības un grāmatvedības daļas vadītāja

Solvita Gasjūna

DOKUMENTS PARAKSTĪTS AR DROŠU ELEKTRONISKO PARAKSTU UN SATUR LAIKA ZĪMOGU

Naudas plūsmu pārskats par 2022. gadu

Pozīcija	Pielikums	2022.gads, EUR	2021.gads, EUR
Pamatdarbības naudas plūsma			
Peļņa pirms nodokļiem		2 787 686	9 030 982
Korekcijas:			
Nemateriālo ieguldījumu amortizācija	13	36 719	40 273
Pamatlīdzekļu un lietošanas tiesību aktīvu nolietojums	12	1 602 006	1 758 717
Neto (peļņa)/zaudējumi no nemateriālo ieguldījumu un pamatlīdzekļu izslēgšanas		(19 489)	74 421
Bioloģisko aktīvu patiesās vērtības izmaiņas	14	972 274	(6 045 492)
Procentu izmaksas	11	12 959	10 862
Procentu ieņēmumi		(3 275)	-
Pamatdarbības naudas plūsma pirms apgrozāmo līdzekļu izmaiņu korekcijām		5 388 880	4 869 763
Krājumu atlikumu pieaugums		(262 796)	(299 357)
Debitoru parādu atlikumu pieaugums/(samazinājums)		681 761	(678 663)
Kreditoru atlikumu (samazinājums)/ pieaugums		1 832 296	(247 343)
Bruto pamatdarbības naudas plūsma		7 640 141	3 644 400
Samaksātie procenti		(12 959)	(10 862)
Pamatdarbības neto naudas plūsma		7 627 182	3 633 538
Ieguldīšanas darbības naudas plūsma			
Pamatlīdzekļu iegāde		(894 708)	(433 293)
Pamatlīdzekļu pārdošana		97 886	10 463
Nemateriālo aktīvu iegāde		(77 248)	(10 804)
Bioloģisko aktīvu iegāde	14	(726 994)	(535 866)
Ieguldīšanas darbības neto naudas plūsma		(1 601 064)	(969 500)
Finansēšanas darbības naudas plūsma			
Nomas saistību par tiesībām lietot aktīvus maksājumi	20	(332 830)	(401 290)
Izmaksātās dividendes		(3 346 279)	-
Finansēšanas darbības neto naudas plūsma		(3 679 109)	(401 290)
Naudas un tās ekvivalentu pieaugums pārskata gadā		2 347 009	2 262 748
Naudas un tās ekvivalentu atlikums pārskata gada sākumā	17	10 723 830	8 461 082
Naudas un tās ekvivalentu atlikums pārskata gada beigās	17	13 070 839	10 723 830

Pielikumi no 27. līdz 56. lapai ir šo finanšu pārskatu neatņemama sastāvdaļa.

Valdes priekšsēdētāja

Anita Skudra

Valdes loceklis

Valdis Vašilevskis

Valdes loceklis

Jānis Ģermanis

Finanšu vadības un grāmatvedības daļas vadītāja

Solvita Gasjūna

DOKUMENTS PARAKSTĪTS AR DROŠU ELEKTRONISKO PARAKSTU UN SATUR LAIKA ZĪMOGU

Finanšu pārskatu pielikumi

1. VISPĀRĪGA INFORMĀCIJA

Sabiedrības nosaukums	"Rīgas meži"
Juridiskais statuss	Sabiedrība ar ierobežotu atbildību
Vienotais reģistrācijas numurs	40003982628
Reģistrācijas datums Uzņēmumu reģistrā	10.01.2008.
Juridiskā adrese	O. Vācieša iela 6 k-1, Rīga, LV – 1004, Latvija
Sabiedrības darbības veidu apraksts	Mežsaimniecība, mežizstrāde, koksnes pārstrāde, Rīgas pilsētas administratīvajā teritorijā un ārpus tās esošu mežu teritoriju, t.sk. īpaši aizsargājamo dabas teritoriju apsaimniekošana, kultūras un atpūtas parka "Mežaparks" pārvaldīšana un Rīgas pilsētas publisko apstādījumu teritoriju (dārzi, parki u.c.) kopšana, kā arī nekustamo īpašumu iznomāšana
Sabiedrības darbības veidi atbilstoši NACE klasifikatora kodiem	<ul style="list-style-type: none"> ▪ Mežkopība un citas mežsaimniecības darbības (NACE2 02.10) ▪ Mežizstrāde (NACE2 02.20) ▪ Koksnes, koka un korķa izstrādājumu ražošana, izņemot mēbeles; salmu un pīto izstrādājumu ražošana (NACE2 16) ▪ Ceļu un maģistrāļu būvniecība (NACE2 42.11) ▪ Operācijas ar nekustamo īpašumu (NACE2 68) ▪ Uzkopšanas darbības (NACE2 81.2) ▪ Izklaides un atpūtas darbība (NACE2 93.2)
Kapitāla daļu turētājs	Rīgas pilsētas pašvaldība – 100%
Valde	<ul style="list-style-type: none"> ▪ Valdes priekšsēdētāja Anita Skudra ▪ Valdes loceklis Jānis Ģērmanis (no 10.03.2022.) ▪ Valdes loceklis Valdis Vasiļevskis (no 10.03.2022.) ▪ Valdes locekle Līvija Stukovenko (no 25.03.2021. līdz 10.03.2022.)
Padome	<ul style="list-style-type: none"> ▪ Padomes priekšsēdētājs Toms Auškāps ▪ Padomes priekšsēdētāja vietnieks Aigars Ģērmanis ▪ Padomes loceklis Viktors Troicins
Par finanšu pārskatu sagatavošanu atbildīgā persona	Finanšu vadības un grāmatvedības daļas vadītāja Solvita Gasjūna
Revidents	<p>Zvērinātu revidentu komercsabiedrība</p> <p>SIA "Potapoviča un Andersone" (licences Nr. 99)</p> <p>Atbildīgā zvērinātā revidente</p> <p>Lolita Čapkeviča (sertifikāta Nr. 120)</p>
Pārskata gads	01.01.2022. – 31.12.2022.

Šos finanšu pārskatus publiskošanai ir apstiprinājusi Sabiedrības valde 2023. gada 18. aprīlī. Finanšu pārskati vēl jāapstiprina dalībnieku sapulcei.

2. GRĀMATVEDĪBAS UZSKAITES UN NOVĒRTĒŠANAS PRINCIPI

Šie finanšu pārskati ir sagatavoti, pamatojoties uz zemāk aprakstītajiem grāmatvedības uzskaites un novērtēšanas principiem. Šie principi ir attiecīgi pielietoti visiem salīdzinošiem rādītājiem, ja vien nav norādīts citādi.

2.1. Grāmatvedības uzskaites un novērtēšanas principi

Šie finanšu pārskati ir sagatavoti saskaņā ar ES apstiprinātajiem Starptautiskajiem Finanšu pārskatu standartiem (SFPS). Ņemot vērā ES apstiprināšanas procedūru, šajā pielikumā ir uzrādīti arī standarti un interpretācijas, kas nav apstiprināti piemērošanai Eiropas Savienībā, jo šiem standartiem un interpretācijām var būt ietekme uz Sabiedrības finanšu pārskatiem nākamajos periodos, ja tie tiek apstiprināti.

Finanšu pārskati ir sagatavoti, balstoties uz sākotnējo izmaksu uzskaites metodi, izņemot bioloģisko aktīvu novērtēšanu patiesajā vērtībā, kā tas aprakstīts attiecīgajā grāmatvedības politikā. Naudas plūsmu pārskats sastādīts pēc netiešās metodes. Peļņas vai zaudējumu pārskats sastādīts pēc izmaksu funkcijas.

Finanšu pārskati aptver laika periodu no 2022. gada 1. janvāra līdz 31. decembrim.

Lai sagatavotu finanšu pārskatus saskaņā ar SFPS, Vadība pamatojās uz zināmām aplēsēm un pieņēmumiem, kas ietekmē atsevišķos pārskatos atspoguļotos posteņu atlikumus, kā arī iespējamo saistību apmēru. Nākotnes notikumi var ietekmēt pieņēmumus, pamatojoties uz kuriem veiktas attiecīgās aplēses. Jebkāda aplēšu izmaiņu ietekme tiek atspoguļota finanšu pārskatos to noteikšanas brīdī. Lai gan šīs aplēses ir sagatavotas, balstoties uz visaptverošu Vadības rīcībā esošo informāciju par pašreizējiem notikumiem un darbībām, faktiskie rezultāti var atšķirties no tām. Būtiskie pieņēmumi un spriedumi aprakstīti 3. pielikumā.

2.2. Jauni standarti un interpretācijas

Sabiedrība pārskata gadā ir piemērojusi šādus jaunus un grozītos standartus un interpretācijas:

Ienākumi pirms paredzētās pamatlīdzekļu izmantošanas, Apgrūtināšie līgumi – līguma izpildes izmaksas, Atsaucē uz SFPS Konceptuālo ietvaru – 16. SGS un 37. SGS šaura apjoma grozījumi un ikgadējie SFPS uzlabojumi 2018. – 2020. gada ciklam – grozījumi 1. SFPS, 9. SFPS, 16. SFPS un 41. SGS (spēkā pārskata periodiem, kas sākas 2022. gada 1. janvārī).

16. SGS grozījumi aizliedz uzņēmumam atskaitīt no pamatlīdzekļu objekta izmaksām jebkādas ieņēmumus, kas saņemti, pārdodot preces, kas ražotas, kamēr uzņēmums sagatavo aktīvu tā paredzētajai lietošanai. Ieņēmumi no šādu objektu pārdošanas kopā ar to ražošanas izmaksām tagad tiek atzīti peļņas vai zaudējumu aprēķinā. Uzņēmumam jāizmanto 2. SGS, lai novērtētu šīs izmaksas. Izmaksās netiek iekļauts pārbaudāmā aktīva nolietojums, jo tas nav gatavs paredzētajai lietošanai. 16. SGS grozījumi arī precizē, ka uzņēmums "pārbauda, vai aktīvs darbojas pareizi", kad tas novērtē aktīva tehnisko un fizisko veiktspēju. Aktīva finansiālie rādītāji nav nozīmīgi šim novērtējumam. Līdz ar to pamatlīdzeklis var darboties, kā to paredzējusi vadība, un tam tiek aprēķināts nolietojums, pirms tas ir sasniedzis vadības gaidītos darbības rādītājus.

37. SGS grozījumi precizē jēdziena "līguma izpildes izmaksas" nozīmi. Grozījumos paskaidrots, ka līguma izpildes tiešās izmaksas ietver līguma izpildes papildus izmaksas; un citas attiecināmās izmaksas, kas ir tieši saistītas ar izpildi. Grozījumi arī precizē, ka, pirms tiek izveidoti atsevišķi uzkrājumi apgrūtināšam līgumam, uzņēmums atzīst visus vērtības

samazināšanās zaudējumus, kas radušies līguma izpildei izmantotajiem aktīviem, nevis aktīviem, kas paredzēti šim līgumam.

Grozījumi 9. SFPS nosaka, kuras maksas jāiekļauj 10% pārbaudē finanšu saistību atzīšanas pārtraukšanai. Izmaksas vai maksas var maksāt trešajām personām vai aizdevējam. Saskaņā ar grozījumiem trešajām personām maksātās izmaksas vai maksas netiks iekļautas 10% pārbaudē.

Tika atcelta prasība uzņēmumiem neiekļaut nodokļu naudas plūsmas, nosakot patieso vērtību saskaņā ar 41. SGS. Šo grozījumu mērķis ir saskaņot ar standarta prasību diskontēt pēc nodokļiem naudas plūsmas.

Starptautisko grāmatvedības standartu padome (SGSP) un Starptautisko finanšu pārskatu Interpretācijas komiteja (SFPSIK) ir izdevusi standartus, standartu grozījumus un interpretācijas, kas ir piemērojamas 2023. gadā vai pēc 2023. gada. SGSP atļauj arī agrāku piemērošanu. Šiem standartiem, standartu grozījumiem un interpretācijām ir jābūt pieņemtām ES, pirms Sabiedrība var tās piemērot, ja tās neatbilst iepriekšējiem SFPS noteikumiem. Sabiedrība 2022. gada finanšu pārskatā nav piemērojusi turpmāk minētos grozījumus, kas stājas spēkā pirmo reizi pārskata periodos, kas sākas 2023. gada 1. janvārī vai vēlāk vai kas nav apstiprināti lietošanai ES:

Grozījumi 1. SGS un 2. SFPS prakses paziņojums: Grāmatvedības politiku atklāšana (spēkā pārskata periodiem, kas sākas 2023. gada 1. janvārī vai vēlāk).

1. SGS tika grozīts, lai pieprasītu uzņēmumiem atklāt informāciju par būtiskām grāmatvedības politikām, nevis nozīmīgas grāmatvedības politikas. Grozījumi sniedza būtisku grāmatvedības politiku informācijas definīciju. Grozījumi arī precizēja, ka grāmatvedības politikas informācija var tikt uzskatīta par būtisku tādā gadījumā, ja bez šīs informācijas finanšu pārskatu lietotāji nevarētu saprast citu finanšu pārskatos iekļauto būtisku informāciju. Grozījumos sniegti grāmatvedības politikas informācijas, kas, visticamāk, tiks uzskatīta par būtisku uzņēmuma finanšu pārskatiem, ilustratīvi piemēri. Turklāt 1. SGS grozījumi precizēja, ka nebūtiska informācija par grāmatvedības politiku nav jāatklāj. Tomēr, ja tā tiek atklāta, tai nevajadzētu padarīt neskaidru būtisku grāmatvedības politikas informāciju. Papildus tika grozīts arī SFPS 2. prakses paziņojums "Būtiskuma spriedumu pieņemšana", lai sniegtu norādījumus par to, kā piemērot būtiskuma jēdzienu grāmatvedības politikas informācijas atklāšanai.

Grozījumi 8. SGS: Grāmatvedības aplēšu definīcija (spēkā pārskata periodiem, kas sākas 2023. gada 1. janvārī vai vēlāk).

Grozījumi 8. SGS precizēja, kā uzņēmumiem ir jānošķir grāmatvedības politikas izmaiņas no izmaiņām grāmatvedības aplēsēs.

Grozījumi 16. SFPS – Noma: Nomas saistības pārdošanas un saņemšanas atpakaļnomā darījumos (spēkā pārskata periodiem, kas sākas 2024. gada 1. janvārī vai vēlāk, nav apstiprināti lietošanai ES).

Grozījumi attiecas uz pārdošanas un saņemšanas atpakaļ nomā darījumiem, kuri atbilst 15. SFPS pārdošanas atzīšanas prasībām. Grozījumi nosaka, ka pārdevējam/nomniekam turpmāk jānovērtē saistības, kas izriet no darījuma, tādā veidā, lai tas neradītu peļņu vai zaudējumus, kas saistīti ar tā paturētajām lietošanas tiesībām. Tas nozīmē peļņas vai zaudējumu atzīšanas atlikšanu arī gadījumos, ja nomas saistības iekļauj mainīgus maksājumus, kas nav atkarīgi no indeksa vai likmes.

Saistību klasifikācija kā īstermiņa vai ilgtermiņa – Grozījumi 1. SGS (spēkā pārskata periodiem, kas sākas 2024. gada 1. janvārī vai vēlāk, nav apstiprināti lietošanai ES).

Šie grozījumi precizē, ka saistības tiek klasificētas kā īstermiņa vai ilgtermiņa saistības atkarībā no tiesībām, kas pastāv pārskata perioda beigās. Saistības ir ilgtermiņa, ja uzņēmumam ir būtiskas tiesības pārskata perioda beigās atlikt norēķinus vismaz uz divpadsmit mēnešiem. Vadlīnijas vairs neprasa, lai šīs tiesības būtu beznosacījuma. 2022. gada oktobra grozījumi noteica, ka aizdevuma nosacījumi, kas jāievēro pēc pārskata datuma, neietekmē parāda klasifikāciju kā īstermiņa vai ilgtermiņa saistības pārskata datumā. Vadības plāni par to, vai tā pēc gada beigām izmantos tiesības atlikt norēķinus, neietekmē saistību klasifikāciju. Saistības tiek klasificētas kā īstermiņa, ja kāds nosacījums ir pārkāpts pārskata datumā vai pirms tā, pat ja pēc pārskata perioda beigām aizdevējs ir saņēmis atbrīvojumu no šī nosacījuma. Un otrādi, aizņēmums tiek klasificēts kā ilgtermiņa, ja aizņēmuma nosacījumi (kovenanti) tiek pārkāpti tikai pēc pārskata datuma. Turklāt grozījumi precizē klasifikācijas prasības parādiem, ko uzņēmums varētu nokārtot, konvertējot tos pašu kapitālā. "Norēķins" ir definēts kā saistību dzēšana ar naudu, citiem resursiem, kas ietver saimnieciskos labumus, vai paša uzņēmuma pašu kapitāla instrumentiem. Ir izņēmums attiecībā uz konvertējamajiem instrumentiem, kurus varētu pārvērst pašu kapitālā, bet tikai tiem instrumentiem, kuru konvertēšanas iespēja ir klasificēta kā pašu kapitāla instruments kā atsevišķa saliktā finanšu instrumenta sastāvdaļa.

Sabiedrība pašlaik novērtē šo grozījumu ietekmi uz tās finanšu pārskatiem.

2.3. Ārvalstu valūtas pārvērtēšana

Uzskaites un pārskatu valūta

Sabiedrības finanšu pārskatu posteņi tiek uzskaitīti tās ekonomiskās vides valūtā, kurā Sabiedrība darbojas (uzskaites valūta). Finanšu pārskatu posteņi ir uzrādīti Latvijas Republikas oficiālajā valūtā euro (EUR), kas ir Sabiedrības pārskatu valūta.

Darījumi un atlikumi ārvalstu valūtās

Visi darījumi ārvalstu valūtā tiek pārrēķināti euro pēc darījuma dienas sākumā spēkā esošā Eiropas Centrālās bankas publicētā euro atsauces kursa. Monetārie aktīvi un saistības ārvalstu valūtā pārskata gada pēdējā dienā gada pārskatā tiek norādīti, tos pārrēķinot euro saskaņā ar grāmatvedībā izmantojamo ārvalstu valūtas kursu pēc Eiropas Centrālās bankas publicētā valūtas kursa, kas ir spēkā pārskata gada pēdējās dienas beigās. Valūtu kursa starpības, kas rodas no norēķiniem valūtās, tiek atzītas peļņas vai zaudējumu pārskatā.

2.4. Nemateriālie ieguldījumi

Nemateriālie ieguldījumi galvenokārt sastāv no programmatūras licencēm. Sākotnēji tos atzīst iegādes izmaksās. Nemateriālajiem ieguldījumiem ir noteikts un ierobežots lietošanas laiks. Turpmāk nemateriālie ieguldījumi tiek uzrādīti iegādes vērtībā, atskaitot uzkrāto amortizāciju un zaudējumus no vērtības samazināšanās, ja tādi ir bijuši atzīti.

Turpmākie izdevumi tiek kapitalizēti, palielinot esošā nemateriālā ieguldījuma vērtību, vai atzīti kā atsevišķs nemateriāls ieguldījums tikai tad, ja no tiem Sabiedrībai ir sagaidāmi nākotnes ekonomiskie labumi un šos izdevumus ir iespējams ticami noteikt. Pārējie izdevumi tiek norakstīti peļņas vai zaudējumu pārskatā to rašanās brīdī.

Nemateriālajiem ieguldījumiem amortizāciju aprēķina pēc lineārās metodes, lai norakstītu to iegādes vērtību lietderīgās izmantošanas perioda laikā un to iekļauj attiecīgā perioda peļņas vai zaudējumu pārskatā. Pamatā nemateriālie ieguldījumi tiek amortizēti 5 gadu laikā.

2.5. Pamatlīdzekļi

Pamatlīdzekļi tiek atzīti saskaņā ar iegādes izmaksu metodi, atskaitot uzkrāto nolietojumu un jebkuru uzkrāto vērtību samazinājumu, ja tāds ir bijis atzīts. Iegādes izmaksās iekļauj uz

pamatlīdzekļa iegādi tieši attiecināmās izmaksas. Sabiedrības pašu izveidoto pamatlīdzekļu vērtība sastāv no materiālu cenas un tiešajām darba izmaksām, kā arī jebkurām citām izmaksām, kas tieši saistāmas ar pamatlīdzekļa nodrošināšanu darba stāvoklī tam paredzētajam mērķim, un pamatlīdzekļu nojaukšanas un aizvešanas izmaksām un vietas, kur pamatlīdzeklim jāatrodas, atjaunošanu. Tādu datorprogrammu iegādes izmaksas, kas ir cieši saistītas ar iekārtas funkcionalitāti un nevar tikt no tās atdalītas, tiek kapitalizētas kā šo iekārtu sastāvdaļa.

Sabiedrība kapitalizē pamatlīdzekļus, kuru iegādes vērtība pārsniedz 500 EUR un lietderīgās kalpošanas laiks pārsniedz vienu gadu. Ieguldījumi nomātajos pamatlīdzekļos tiek kapitalizēti un atspoguļoti kā pamatlīdzekļi.

Ja atsevišķu pamatlīdzekļu sastāvdaļu lietderīgās kalpošanas laiki atšķiras, tie tiek uzskaitīti kā atsevišķas pamatlīdzekļu sastāvdaļas. Pamatlīdzekļu aplēstās atlikušās vērtības un lietderīgās kalpošanas laiks tiek pārskatīti un, nepieciešamības gadījumā, koriģēti katrā pārskata gada datumā.

Turpmākās izmaksas tiek iekļautas aktīva bilances vērtībā vai atzītas kā atsevišķs aktīvs tikai tad, kad pastāv liela varbūtība, ka ar tām saistītie nākotnes saimnieciskie labumi ieplūdīs Sabiedrībā un šī posteņa izmaksas var ticami noteikt. Pamatlīdzekļu tekošā remonta un uzturēšanas izmaksas tiek iekļautas tā perioda peļņas vai zaudējumu pārskatā, kurā tās ir radušās.

Peļņa vai zaudējumi no pamatlīdzekļu izslēgšanas tiek aprēķināti kā starpība starp pamatlīdzekļa bilances vērtību un pārdošanas rezultātā gūtajiem ieņēmumiem un iekļauti attiecīgā perioda peļņas vai zaudējumu pārskatā. Gadījumos, kad kāda pamatlīdzekļa bilances vērtība ir augstāka par tā atgūstamo vērtību, attiecīgā pamatlīdzekļa vērtība tiek nekavējoties norakstīta līdz tā atgūstamajai vērtībai (skat. 2.pielikumu).

Nolietojums

Pamatlīdzekļu nolietojums tiek aprēķināts pēc lineārās metodes. Nolietojums tiek iekļauts peļņas vai zaudējumu pārskatā.

Ieguldījumi nomātajos pamatlīdzekļos tiek nolietoti īsākajā no nomas perioda vai līdzīga pamatlīdzekļa lietderīgās kalpošanas laika pēc likmēm, kas pielietotas kategorijai, kurā ietilpst ieguldījumi nomātajos pamatlīdzekļos. Zemei nolietojums netiek aprēķināts.

Sabiedrības pamatlīdzekļiem pārskata perioda nolietojuma summa aprēķināta no katra pamatlīdzekļa atlikušās vērtības, piemērojot attiecīgajai pamatlīdzekļu kategorijai noteikto nolietojuma likmi:

Pamatlīdzekļu kategorija	Nolietojuma likme gadā
Nedzīvojamās ēkas	2,5%
Vieglas konstrukcijas būves	10-20%
Inženierbūves, meliorācijas sistēmas, grāvju sistēmas, ceļi	5%
Tehnoloģiskās iekārtas	20%
Transporta līdzekļi	15-20%
Ražošanas iekārtas	10-14,28%
Datortehnika un biroja tehnika	28,57%
Sakaru tehnika	33,33%
Pārējie pamatlīdzekļi	10-20%

Pamatlīdzekļu izveidošana

Aktīvi, kuri iegādes brīdī nav gatavi paredzētajam pielietojumam vai ir uzstādīšanas procesā, ir uzrādīti postenī "Pamatlīdzekļu izveidošanas procesā". Nepabeigtās celtniecības objektu sākotnējā vērtība tiek palielināta perioda laikā par aizņēmumu izmaksām un citām tiešajām izmaksām, kas saistītas ar attiecīgo objektu līdz tā nodošanai ekspluatācijā. Attiecīgā pamatlīdzekļa sākotnējā vērtība netiek palielināta par aizņēmumu izmaksām periodos, kad netiek veikti aktīvi nepabeigtās celtniecības objekta attīstības darbi.

Brīdī, kad nepabeigtās celtniecības objekti ir gatavi savam paredzētajam pielietojumam, tie tiek pārklassificēti atbilstošā pamatlīdzekļu kategorijā un tiek uzsākta nolietojuma aprēķināšana. Nepabeigtās celtniecības objekti tiek regulāri novērtēti ar mērķi noteikt, vai tiem nav vērtības samazināšanās pazīmes.

2.6. Mantisko un nemateriālo aktīvu vērtības samazinājums

Visiem Sabiedrības mantiskajiem un nemateriālajiem aktīviem ir noteikts lietderīgās izmantošanas periods (izņemot zemi). Aktīvu, kas tiek pakļauti amortizācijai vai nolietojumam, vērtība tiek pārskatīta ikreiz, kad notikumi un apstākļi liecina par iespējamu to bilances vērtības neatgūstamību.

Zaudējumi no vērtības samazināšanās tiek atzīti vērtībā, kas ir starpība starp aktīva bilances vērtību un tā atgūstamo vērtību. Atgūstamā vērtība ir augstākā no attiecīgā aktīva patiesās vērtības, atskaitot pārdošanas izmaksas, un tā lietošanas vērtības. Lai noteiktu vērtības samazinājumu, aktīvi tiek sagrupēti, balstoties uz zemāko līmeni, kuram var identificēt naudas plūsmu (naudu ienesošās vienības). Zaudējumi no vērtības samazināšanās tiek atzīti peļņas vai zaudējumu pārskatā.

Zaudējumi no aktīvu vērtības samazināšanās, kas atzīti iepriekšējos periodos, tiek pārskatīti katrā bilances datumā, lai noteiktu, vai nepastāv pierādījumi tam, ka zaudējumi ir samazinājušies vai vairs nepastāv. Zaudējumus no vērtības samazināšanās atceļ, ja ir veiktas izmaiņas aplēsēs, kas izmantotas atgūstamās summas noteikšanai. Zaudējumus no vērtības samazināšanās atceļ vienīgi tādā apmērā, par cik attiecīgā aktīva bilances vērtība nepārsniedz to bilances vērtību, atskaitot nolietojumu, kura tiktu noteikta, ja zaudējumi no vērtības samazināšanās netiktu atzīti.

2.7. Bioloģiskie aktīvi

Meža aktīvus veido meža zeme un mežaudzes. Sabiedrības īpašumā esošie augošie koki (mežaudzes) tiek atzīti par bioloģiskiem aktīviem saskaņā ar 41.SGS "Lauksaimniecība". Meža zeme tiek atzīta pamatlīdzekļu sastāvā saskaņā ar 16.SGS "Pamatlīdzekļi". Bioloģiskos aktīvus novērtē to patiesajā vērtībā, no kuras atskaitītas aplēstās pārdošanas izmaksas.

Lai noteiktu Sabiedrības bioloģisko aktīvu patieso vērtību, paredzamās nākotnes naudas plūsmas no šiem aktīviem tiek diskontētas, izmantojot aplēsto vidējo svērto kapitāla izmaksu likmi (WACC), pamatojoties uz Sabiedrības aplēsto vidējo ražas ciklu - 120 gadiem. Aprēķins bioloģisko aktīvu vērtības noteikšanai ir balstīts uz esošajiem ilgtspējīgas mežizstrādes plāniem un novērtējumiem par krājas pieaugumu, kokmateriālu cenām, mežizstrādes un mežkopības izmaksām un pārdošanas izmaksām. Tiek ņemti vērā vides ierobežojumi un citi ierobežojumi, kas nozīmē, ka aktīvus nevarēs pilnībā izmantot vislabākajā iespējamajā veidā. Vērtības izmaiņas tiek atzītas peļņas vai zaudējumu aprēķinā bioloģisko aktīvu patiesās vērtības izmaiņu postenī.

Nocirstie koki nociršanas brīdī tiek novērtēti to patiesajā vērtībā, no kuras atskaitītas aplēstās pārdošanas izmaksas. Šis novērtējums kļūst par izmaksām datumā, kad, piemērojot 2.SGS "Krājumi", nocirstie koki tiek atzīti krājumu sastāvā.

2.8. Finanšu instrumenti

Klasifikācija

Sabiedrības finanšu instrumenti sastāv no finanšu aktīviem (finanšu aktīvi amortizētajā iegādes vērtībā un finanšu aktīvi patiesajā vērtībā ar pārvērtēšanu peļņas vai zaudējumu pārskatā (turpmāk – PVPPZ) un finanšu saistībām (finanšu saistības amortizētajā iegādes vērtībā).

Parāda instrumentu klasifikācija ir atkarīga no Sabiedrības finanšu aktīvu vadības ieviestā biznesa modeļa, kā arī no tā, vai līgumiskās naudas plūsmas sastāv tikai no pamatsummas un procentu maksājumiem (turpmāk – TPPM). Amortizētajā iegādes vērtībā uzskaita parāda instrumentus, ja ir izpildīti abi turpmāk minētie kritēriji:

- saskaņā ar biznesa modeli aktīvus tur, lai no tiem iekasētu līgumiskās naudas plūsmas,
- līgumiskās naudas plūsmas ir tikai pamatsummas un procentu maksājumi.

Šo aktīvu bruto uzskaites vērtību nosaka, izmantojot efektīvo procentu metodi, un samazina par sagaidāmo kredītzaudējumu apmēru. Tādi parāda instrumenti, kas izpilda TPPM prasības un kurus tomēr tur portfelī ar mērķi gan iekasēt aktīvu naudas plūsmas, gan pārdot, var tikt klasificēti kā PVPPZ. Finanšu aktīvi, kuru naudas plūsmas neatbilst TPPM prasībām, jāvērtē PVPPZ (piemēram, atvasinātie finanšu instrumenti). Iegūtie atvasinātie instrumenti netiek atdalīti no finanšu aktīviem, bet tos iekļaujot finanšu aktīvu sastāvā, tiek izvērtētas TPPM prasības.

Atzīšana un atzīšanas pārtraukšana

Finanšu aktīvus atzīst brīdī, kad Sabiedrība ir kļuvusi par līgumslēdzēju pusi un izpildījusi darījuma nosacījumus, t.i. tirdzniecības datumā. Finanšu aktīvu atzīšana tiek pārtraukta, kad Sabiedrības līgumsaistības uz finanšu aktīvu radīto naudas plūsmu izbeidzas vai, ja Sabiedrība nodod finanšu aktīvu citai pusei, vai arī nododot būtiskākos aktīva riskus un no aktīva saņemamo atlīdzību. Finanšu aktīvu iegādi un pārdošanu pamatdarbības ietvaros uzskaita tirdzniecības dienā, t.i., datumā, kad Sabiedrība nolemj aktīvu nopirkt vai pārdot. Finanšu saistību atzīšana tiek pārtraukta, kad saistības pamatā esošs pienākums tiek atsaukts, atcelts vai arī tam beidzas termiņš.

Novērtēšana

Sākotnējā atzīšanas brīdī finanšu instrumentus vērtē to patiesajā vērtībā. Finanšu aktīviem un finanšu saistībām amortizētajā iegādes vērtībā sākotnējās atzīšanas brīdī patieso vērtību koriģē par darījuma izmaksām, kas ir tieši attiecināmas uz šo finanšu instrumentu.

Finanšu aktīvi amortizētajā iegādes vērtībā

Finanšu aktīvi amortizētajā iegādes vērtībā ir parāda instrumenti ar fiksētu vai nosakāmu maksājumu grafiku, kuri netiek turēti tirdzniecībai un kuru nākotnes naudas plūsmas sastāv tikai no pamatsummas un procentu maksājumiem. Finanšu aktīvi amortizētajā iegādes vērtībā ietver pircēju un pasūtītāju parādus un citus debitorus, kā arī naudu un naudas ekvivalentus. Finanšu aktīvi amortizētajā iegādes vērtībā tiek klasificēti kā īstermiņa aktīvi, ja maksājuma termiņš ir viens gads vai mazāk. Ja maksājuma termiņš ir garāks par vienu gadu, tad tie tiek uzrādīti kā ilgtermiņa aktīvi. Īstermiņa debitoru parādi netiek diskontēti.

Finanšu aktīvi amortizētajā iegādes vērtībā sākotnēji tiek atzīti patiesajā vērtībā un turpmāk uzrādīti amortizētajā iegādes vērtībā, izmantojot efektīvo procentu likmju metodi, atskaitot uzkrājumus vērtības samazinājumam.

Vērtības samazinājums finanšu aktīviem amortizētajā iegādes vērtībā – sagaidāmie kredītzaudējumi

Sabiedrība nākotnes kontekstā vērtē sagaidāmos kredītzaudējumus saistībā ar saviem parāda instrumentiem, kas uzskaitīti amortizētajā iegādes vērtībā. Izmantotā vērtības samazinājuma metodika atkarīga no tā, vai ir būtiski pieaudzis kredītrisks.

Sagaidāmo kredītzaudējumu novērtēšana atspoguļo:

- objektīvu un iespējamu summu, kas noteikta, izvērtējot virkni iespējamo iznākumu,
- naudas vērtību laikā,
- visu saprātīgo un pamatojamo informāciju par pagātnes notikumiem, tagadnes apstākļiem un nākotnes apstākļu prognozēm, kas katra pārskata perioda beigās iegūstama bez nesamērīgām izmaksām un pūlēm.

Pircēju un pasūtītāju parādiem bez ievērojamas finansēšanas komponentes Sabiedrība piemēro vienkāršoto pieeju paredzamo kredītzaudējumu noteikšanai, ko pieļauj 9. SFPS, saskaņā ar kuru tiek veidoti dzīves laika sagaidāmo kredītzaudējumu uzkrājumi visiem pircēju un pasūtītāju parādiem, kurus iedala grupās, balstoties uz kopīgām kredīta pazīmēm un termiņa kavējumu. Paredzamo kredītzaudējumu lielums ir atkarīgs no debitoriem saņemto maksājumu dinamikas pēdējo trīs gadu laikā, kā arī vēsturiskajiem kredītzaudējumiem minētajā periodā. Vēsturisko zaudējumu apmēru koriģē, lai atspoguļotu pašreizējo un nākotnes informāciju.

Finanšu saistības amortizētajā iegādes vērtībā

Finanšu saistību amortizētajā iegādes vērtībā sastāvā tiek uzrādītas nomas saistības, kā arī parādi piegādātājiem un darbuizpildītājiem un pārējie kreditori. Finanšu saistības amortizētajā iegādes vērtībā sākotnēji atzīst to patiesajā vērtībā. Turpmākajos periodos finanšu saistības amortizētajā iegādes vērtībā tiek atspoguļotas amortizētajā iegādes vērtībā, pielietojot efektīvo procentu likmi. Finanšu saistības amortizētajā iegādes vērtībā tiek klasificētas kā īstermiņa saistības, ja maksājuma termiņš ir viens gads vai mazāk. Ja maksājuma termiņš ir garāks par vienu gadu, tad tās tiek uzrādītas kā ilgtermiņa saistības. Finanšu saistību atzīšana tiek pārtraukta, kad saistības pamatā esošs pienākums tiek atsaukts, atcelts vai arī tam beidzas termiņš.

Finanšu aktīvu un saistību savstarpējais ieskaits

Finanšu aktīvi un saistības tiek savstarpēji ieskaitīti un uzrādīti bilanci neto vērtībās, ja pastāv juridiskas tiesības šādu ieskaitu veikt, kā arī plānots veikt norēķinu pēc neto vērtībām vai arī nodot aktīvu un norēķināties par saistību vienlaicīgi.

Nauda un naudas ekvivalenti

Nauda un naudas ekvivalenti sastāv no naudas kasē, tekošo bankas kontu atlikumiem un īstermiņa depozītiem ar sākotnējo termiņu, kas mazāks par 90 dienām, un īstermiņa augsti likvīdiem ieguldījumiem, kurus nepieciešamības gadījumā var viegli pārvērst naudā un kas nav pakļauti būtiskam vērtību izmaiņu riskam.

2.9. Krājumi

Krājumi tiek uzskaitīti zemākajā no pašizmaksas vai neto pārdošanas vērtības. Neto pārdošanas vērtību veido normālas Sabiedrības darbības gaitā noteiktā krājumu pārdošanas cena, atskaitot krājumu pabeigšanas un pārdošanas izmaksas. Iegādes vērtība tiek noteikta, izmantojot vidējo svērto krājumu novērtēšanas metodi pašu ražotajiem krājumiem un FIFO (pirmais iekšā, pirmais ārā) metodi pārējām krājumu sastāvdaļām. Nepieciešamības gadījumā novecojušo, lēna apgrozījuma vai bojāto krājumu vērtības samazinājumam tiek izveidoti uzkrājumi vērtības samazinājumam. Uzkrājumu summa tiek iekļauta peļņas vai zaudējumu pārskatā.

2.10. Daļu kapitāls un dividendes

Sabiedrības daļas nominālvērtība ir viens eiro. Sabiedrības dalībniekam izmaksājamās dividendes tiek atzītas kā saistības Sabiedrības finanšu pārskatos periodā, kurā Sabiedrības dalībnieks apstiprina lēmumu par peļņas sadalīšanu dividendēs.

2.11. Uzkrātās neizmantoto atvaļinājumu izmaksas

Uzkrātās neizmantoto atvaļinājumu izmaksas tiek aprēķinātas, reizinot neizmantoto atvaļinājuma dienu skaitu uz pārskata gada beigām ar dienas vidējo darba samaksu pārskata gada pēdējos sešos mēnešos. Papildus tiek aprēķinātas sociālās apdrošināšanas izmaksas, kas jāmaksā darba devējam, atbilstoši spēkā esošajai % likmei.

2.12. Uzkrājumi

Uzkrājumi tiek atzīti, kad Sabiedrībai pagātnes notikumu rezultātā ir radušās juridiskas vai prakses radītas saistības, un ir paredzams, ka šo saistību izpildei būs nepieciešama ekonomiskos labumus ietverošu resursu aizplūšana no Sabiedrības, un saistību apjoms iespējams pietiekami ticami novērtēt. Sabiedrība neveic uzkrājumus meža atjaunošanas un kūdras purvu rekultivācijas izmaksām Sabiedrībai piederošos meža īpašumos un atzīst šādas izmaksas, kad tās ir radušās.

2.13. Uzņēmumu ienākuma nodoklis

Uzņēmumu ienākuma nodoklis tiek aprēķināts saskaņā ar Latvijas Republikas nodokļu normatīvajiem aktiem, kas ir spēkā pārskata perioda beigās. Uzņēmumu ienākuma nodoklis tiek aprēķināts par sadalīto peļņu, kurai piemēro nodokļa likmi 20% apmērā no tās bruto summas vai "20/80" no neto summas. Uzņēmumu ienākuma nodoklis tiek atzīts brīdī, kad Sabiedrības dalībnieks pieņem lēmumu par peļņas sadali. Uzņēmumu ienākuma nodoklis, kas aprēķināts par darījumiem, kas nav peļņas sadale, tiek iekļauts peļņas vai zaudējumu aprēķinā pie pārējām saimnieciskās darbības izmaksām. Sākot ar 2021. gada 1. janvārī visas pārmaksātās nodokļu summas tiek uzskatītas par neattiecinātām nodokļu iemaksām, kas nav saistītas ar konkrētu nodokli. Šādas pārmaksas automātiski nosedz citu nodokļu parākus, ja tādi ir.

2.14. Ieņēmumu atzīšana

Ieņēmumi no līgumiem ar klientiem

Sabiedrība piemēro 15.SFPS "Ieņēmumi no līgumiem ar klientiem". Standarts ir balstīts uz piecu pakāpju kontroles modeli, un tas nosaka, ka ieņēmumi jāatzīst apmērā, kas atspoguļo atlīdzību, kuru Sabiedrība paredz saņemt apmaiņā pret klientiem apsūtītajām precēm vai pakalpojumiem. Standarts regulē komerciālās vienošanās (līgumus) ar klientiem, kuros preču un pakalpojumu piegāde ir sadalīta atsevišķi identificējamās izpildes saistībās, kas tiek atzītas neatkarīgi. Standarts nosaka noteikumus darījuma cenas aprēķināšanai par preču un

pakalpojumu piegādi un veidu, kā to var sadalīt starp dažādām izpildes saistībām. Ieņēmumi tiek atzīti, kad klients ir nodevis kontroli tādejādi, ka klients var izmantot preces vai pakalpojumus vai gūt labumu no tiem, ar ko tiek uzskatīts, ka kontrole ir nodota. Kontroli var nodot noteiktā brīdī, kas parasti notiek preču pārdošanas gadījumā. Citos gadījumos izpildes pienākums var tikt izpildīts laika gaitā, kas parasti ir raksturīgs pakalpojumiem.

Sabiedrība gūst nozīmīgi lielāko daļu no ieņēmumiem, pārdodot kokmateriālus (zāgbaļķi, zāgmateriāli, papīrmalka, malka u.c.). Papildus tam, Sabiedrība pārdod izaudzētos koku stādus. Darījuma cena galvenokārt sastāv no fiksētas cenas par pārdoto daudzumu. Mainīgās daļas, piemēram, apjoma atlaides un piegādes bonusi, rodas tikai nelielā mērā un attiecīgi samazina darījuma cenu. Darījuma cena tiek lēsta vērtībā, ko Sabiedrība sagaida saņemt, noslēdzot līgumu. Darījuma cena tiek pastāvīgi atjaunināta, ja mainās apstākļi, kas ir aplēses pamatā. Izpildes saistības sastāv no preču pārdošanas, kas tiek izpildītas noteiktā brīdī. Kontrole tiek nodota klientam vienlaikus ar preču riska nodošanu saskaņā ar līgumā piemērojamajiem preču piegādes noteikumiem. Praktiski visi pārdošanas ieņēmumi (2021. gadā 100% apmērā) rodas no preču piegādēm klientiem Latvijā, kur risks tiek nodots, kad preces ir pieejamas klientam saskaņotajā galamērķī. Saskaņā ar līgumiem, realizējot kokmateriālus, tiek saņemts avansa maksājums 100% apmērā. Citiem ieņēmumu darījumiem samaksas nosacījumi atbilst nozares praksei bez gariem kredīta periodiem, līdz ar to Sabiedrība neveic korekcijas, lai atspoguļotu naudas vērtības izmaiņas laika gaitā.

Sabiedrības klienti mēdz pieprasīt arī, lai Sabiedrība transportē viņu iegādātās preces uz konkrētu piegādes vietu. Šādos gadījumos Sabiedrība gūst ieņēmumus no preču transportēšanas pakalpojumiem, kas veido no preču pārdošanas atšķirīgu izpildes pienākumu. Tā kā preču piegāde Latvijā notiek vienas dienas laikā, ieņēmumi no transporta pakalpojumiem tiek atzīti vienlaicīgi ar ieņēmumu atzīšanu no preču pārdošanas.

Citi ieņēmumi

Rīgas pašvaldības publisko apstādījumu, teritoriju kopšanas pakalpojumi un mežu apsaimniekošanas pakalpojumi

Atbilstoši Pārvaldes uzdevuma deleģēšanas līgumam Nr.RD-17-83-Lī, Sabiedrība saņem Rīgas pašvaldības finansējumu par Rīgas pašvaldības publisko apstādījumu (dārzi, parki), teritoriju kopšanas pakalpojumu sniegšanu. Par saņemtās dotācijas apmēru (neieskaitot PVN) ieņēmumi tiek atzīti periodā, kad pakalpojumi tiek sniegti, bet ne vairāk kā saņemtā finansējuma apmērā.

Nomas pakalpojumi

Sabiedrība iznomā gan sev piederošo, gan apsaimniekošanā esošo zemi un zemes dzīles. Sabiedrības apsaimniekošanā un pārziņā ir dažādi ar meža zemēm nesaistīti īpašumi, t.sk. tādi, kas iekļauj dažāda veida purvus un kūdras laukus. Zemes dzīļu apsaimniekošana galvenokārt iekļauj kūdras lauku nomu. Sabiedrībai pieder kūdras purvi Limbažu novadā, Olaines novadā, Ķekavas pagastā un Babītes novadā Ieņēmumi tiek atzīti periodā, kad pakalpojumi tiek sniegti. Ieņēmumi no nomas pakalpojumiem tiek atzīti saskaņā ar 16.SFPS "Noma". Sabiedrība arī gūst nomas ieņēmumus no medību tiesībām. Šādi ieņēmumi tiek atzīti lineāri nomas perioda laikā. Medību tiesību nomas līgumu rezultātā netiek ierobežota Sabiedrības jebkāda veida darbība, kas saistīta ar mežu apsaimniekošanu iznomāto medību tiesību mežu platībās.

Ieņēmumi no soda naudām

Līgumsodus un nokavējuma naudas par kavētiem norēķiniem ieņēmumos atzīst, kad ir skaidri zināms, ka Sabiedrība saņems ekonomiskos labumus, t.i., ieņēmumu atzīšana parasti sakrīt ar brīdi, kad līgumsods ir saņemts.

2.15. Nomas līgumi

Klasifikācija

Līguma noslēgšanas brīdī Sabiedrība izvērtē, vai līgums ir noma vai ietver nomu. Līgums ir noma vai ietver nomu, ja līgums piešķir tiesības kontrolēt identificējama aktīva izmantošanu noteiktu laika periodu apmaiņā pret atlīdzību. Lai izvērtētu, vai līgums ir noma vai ietver nomu, Sabiedrība izvērtē, vai:

- līgums paredz identificējamā aktīva izmantošanu – aktīvs var tikt norādīts tieši vai netieši un tam ir jābūt fiziski nošķiramam vai jāatspoguļo visu aktīva kapacitāti no fiziski nošķirama aktīva,
- ja piegādātajam ir nozīmīgas tiesības aizstāt aktīvu, aktīvs nav identificējams,
- Sabiedrībai ir tiesības gūt visus saimnieciskos labumus no identificējamā aktīva izmantošanas visā tā lietošanas periodā,
- Sabiedrībai ir tiesības noteikt identificējamā aktīva izmantošanas veidu. Sabiedrībai ir tiesības noteikt izmantošanas veidu, kad tā var pieņemt lēmumu par to, kā un kādā nolūkā aktīvs tiks izmantots. Gadījumos, kad attiecīgi lēmumi par to, kā un kādā nolūkā aktīvs tiek izmantots, ir iepriekš noteikti, Sabiedrībai ir jāvērtē, vai tai ir tiesības darboties ar aktīvu vai norīkot darbošanos ar aktīvu noteiktā veidā, vai Sabiedrība ir paredzējusi aktīva lietošanu tādā veidā, kas iepriekš nosaka to, kā un kādā nolūkā aktīvs tiks izmantots.

Līguma, kas ietver nomas sastāvdaļu vai vairākas nomas sastāvdaļas, sākotnējā novērtēšanā vai atkārtotas novērtēšanas gadījumā Sabiedrība attiecina uz katru nomas sastāvdaļu to relatīvo atsevišķo cenu.

Nomnieks

Noma tiek atzīta kā tiesības izmantot aktīvu un tam atbilstošās nomas saistības datumā, kad nomātais aktīvs ir pieejams Sabiedrībai lietošanā. Tiesību izmantot aktīvu izmaksas veido:

- nomas saistību sākotnējā novērtējuma summas,
- jebkuri nomas maksājumi, kas izdarīti sākuma datumā vai pirms tā, atskaitot saņemtos nomas veicināšanas maksājumus,
- jebkuras sākotnējās tiešās izmaksas.

Tiesības izmantot aktīvu tiek amortizētas pēc lineārās metodes no sākuma datuma līdz pamatā esošā aktīva lietderīgās lietošanas laika beigām. Nolietojums tiek rēķināts pēc lineārās metodes no nomas sākuma datuma līdz nomas termiņa beigām, ja vien nav plānots aktīvu izpirkt. Tiesības izmantot aktīvu periodiski tiek samazinātas par zaudējumiem no vērtības samazināšanās, ja tādi ir, un koriģētas, ņemot vērā nomas saistību pārvērtēšanu.

Aktīvi un saistības, kas izriet no nomas, to sākotnējās piemērošanas datumā tiek novērtēti atlikušo nomas maksājumu pašreizējā vērtībā, kas diskontēta, izmantojot Sabiedrības salīdzināmo procentu likmi. Nomas saistībās iekļauj šādu nomas maksājumu patreizējo vērtību:

- fiksēti nomas maksājumi (ieskaitot pēc būtības fiksētos nomas maksājumus), atskaitot nomas veicināšanas maksājumus,
- mainīgie nomas maksājumi, kas ir atkarīgi no indeksa vai likmes,
- maksājumi, kas jāveic nomniekam saskaņā ar atlikušās vērtības garantijām,
- pirkšanas iespējas izmantošanas cena, ja ir pietiekams pamats uzskatīt, ka nomnieks izmantos šo iespēju,
- soda naudas maksājumi par nomas izbeigšanu, ja nomas termiņš atspoguļo to, ka nomnieks izmanto iespēju izbeigt nomu.

Nomas saistības tiek atkārtoti novērtētas, ja mainās nākotnes nomas maksājumi, jo ir mainījies indekss vai likme, ko lieto šo maksājumu noteikšanai, ja mainās Sabiedrības aplēse par paredzamo maksājumu apmēru, vai, ja Sabiedrība maina savu izvērtējumu par pirkšanas iespējas izmantošanu, nomas termiņa pagarināšanu vai izbeigšanu. Kad nomas saistības tiek atkārtoti novērtētas, attiecīga korekcija tiek veikta lietošanas tiesību aktīva uzskaites vērtībā vai atzīta peļņas vai zaudējumu aprēķinā, ja lietošanas tiesību aktīva uzskaites vērtība samazinās līdz nullei.

Katrs nomas maksājums tiek sadalīts starp nomas saistībām un procentu izdevumiem par nomas saistībām. Nomas saistību procentu izdevumi tiek atzīti peļņas vai zaudējumu aprēķinā nomas periodā, lai veidotu konstantu periodisku procentu likmi atlikušajai nomas saistībai katrā periodā.

Iznomātājs

Sabiedrība iznomā zemi, meža platības mežsaimniecībām un zemes dzīles īstermiņa / ilgtermiņa nomā, un nomas periodi ilgst no dažiem mēnešiem tirdzniecības vietu nomai līdz ilgtermiņa zemes nomas līgumiem arī 40 gadiem. Nomas maksa pamatā ir fiksēta summa mēnesī un neietver mainīgas nomas maksas komponenti. Dažiem līgumiem reizi gadā maksa tiek indeksēta atbilstoši Centrālās statistikas pārvaldes inflācijas indeksu pret iepriekšējo gadu. Šādi nomas līgumi tiek klasificēti kā operatīvā noma, jo ar to pamatā esošo aktīvu īpašumtiesībām saistītie ekonomiskie labumi un riski būtībā netiek nodoti. Nomas maksājumi tiek atzīti kā ienākumi pēc lineārās metodes līguma darbības laikā.

Īstermiņa noma un noma, kuras pamatā esošais aktīvs ir ar zemu vērtību

Nomas maksājumi, kas saistīti ar īstermiņa nomu vai nomu, kuras pamatā esošais aktīvs ir ar zemu vērtību, tiek atzīti kā izdevumi pēc lineārās metodes peļņas vai zaudējumu aprēķinā. Īstermiņa noma ir noma, kuras nomas termiņš sākuma datumā ir 12 mēneši vai mazāk.

2.16. Pašvaldības dotācijas

Sabiedrība saņem no Rīgas pašvaldības dotācijas Rīgas pašvaldības publisko apstādījumu (dārzi, parki), teritoriju kopšanai. Pašvaldības dotācijas tiek atzītas to patiesajā vērtībā brīdī, kad ir pietiekama pārliecība par to saņemšanu un var ticami apgalvot, ka Sabiedrība būs spējīga pildīt visus ar šo līdzekļu saņemšanu saistītos noteikumus.

Sabiedrība mēdz saņemt no citām Rīgas pašvaldības iestādēm aktīvus (pamatlīdzekļus) bez atlīdzības. Uz aktīviem (pamatlīdzekļiem) attiecināmās pašvaldības dotācijas tiek uzrādītas bilances postenī „Nākamo periodu ieņēmumi” un periodiski atzīti peļņas vai zaudējumu pārskatā proporcionāli attiecīgo aktīvu (pamatlīdzekļu) nolietojumam to lietderīgās izmantošanas laikā.

2.17. Saistītās puses

Par saistītajām pusēm tiek uzskatīti Rīgas pašvaldība, Sabiedrības Valdes un Padomes locekļi, viņu tuvi ģimenes locekļi un sabiedrības, kurās minētajām personām ir kontrole vai būtiska ietekme.

2.18. Notikumi pēc bilances datuma

Finanšu pārskatos tiek atspoguļoti tādi notikumi pēc pārskata gada beigām, kas sniedz papildu informāciju par Sabiedrības finansiālo stāvokli bilances sagatavošanas datumā (koriģējošie notikumi). Ja notikumi pēc pārskata gada beigām nav koriģējoši, tie tiek atspoguļoti finanšu pārskata pielikumos tikai tad, ja tie ir būtiski.

2.19. Darbinieku labumi

Sociālās apdrošināšanas un pensiju plāna iemaksas

Sabiedrība veic sociālās apdrošināšanas maksājumus valsts pensiju apdrošināšanai valsts fondēto pensiju shēmā saskaņā ar Latvijas normatīvajiem aktiem. Valsts fondēto pensiju shēma ir fiksētu iemaksu pensiju plāns, saskaņā ar kuru Sabiedrībai jāveic likumā noteikta apjoma maksājumi par saviem darba ņēmējiem. Sabiedrībai nerodas papildus juridiskas vai prakses radītas saistības veikt papildus maksājumus, ja valsts fondēto pensiju shēma nevar nokārtot savas saistības pret darbiniekiem. Sociālās apdrošināšanas iemaksas tiek atzītas kā izmaksas, izmantojot uzkrāšanas principu, un ir iekļautas darbinieku izmaksās. Saskaņā ar Latvijas Republikas Ministru kabineta 2020. gada 17. decembra noteikumiem Nr. 786 "Noteikumi par valsts sociālās apdrošināšanas iemaksu likmes sadalījumu pa valsts sociālās apdrošināšanas veidiem" 2022. gadā un 2021. gadā 70,14% no valsts sociālās apdrošināšanas obligātajām iemaksām tiek iemaksātas, lai finansētu valsts noteikto iemaksu pensiju sistēmu.

3. BŪTISKI PIENĒMUMI UN SPRIEDUMI

Lai sagatavotu finanšu pārskatus saskaņā ar SFPS, nepieciešams izdarīt būtiskus pieņēmumus. Tāpat, sagatavojot pārskatus, Vadībai ir nepieciešams izdarīt pieņēmumus un spriedumus, piemērojot Sabiedrības izvēlēto uzskaites politiku.

Finanšu pārskatu sagatavošana, izmantojot SFPS, prasa izmantot aplēses un pieņēmumus, kas ietekmē finanšu pārskatos uzrādīto aktīvu un saistību vērtības un pielikumos sniegto informāciju finanšu pārskatu datumā, kā arī pārskata periodā atzītos ieņēmumus un izdevumus. Faktiskie rezultāti var atšķirties no šīm aplēsēm. Aplēses un spriedumi, kas, pēc Sabiedrības vadības domām, ir svarīgi attiecībā uz finanšu pārskatos uzrādītajām summām un kuri var būtiski mainīties nākotnes notikumu un jaunas informācijas iespaidā, galvenokārt ietver sekojošo.

Pamatlīdzekļu atgūstamā vērtība

Sabiedrība veic pamatlīdzekļu vērtības samazināšanās testu, ja tiek novēroti notikumi un apstākļi, kas norāda uz potenciālu vērtības samazināšanos. Nepieciešamības gadījumā, balstoties uz minētajiem testiem, aktīvi tiek norakstīti līdz to atgūstamajai vērtībai. Veicot vērtības samazināšanās testus, vadība ņem vērā dažādus naudas plūsmas aprēķinus, kas rastos no aktīvu izmantošanas, pārdošanas, uzturēšanas un remontēšanas, kā arī inflācijas un attīstības ekonomiskā stāvokļa prognozēm. Gadījumā, ja mainās nākotnes situācija, var tikt atzīta papildus vērtības samazināšanās vai arī iepriekš atzītā vērtības samazināšana var tikt daļēji vai pilnībā atcelta.

Mežaudžu novērtēšana

Mežaudzes tiek novērtētas patiesajā vērtībā, no kuras atskaitītas pārdošanas izmaksas. Lai noteiktu mežaudžu patieso vērtību, diskontē paredzamās nākotnes naudas plūsmas no šiem aktīviem. Savukārt, lai noteiktu nākotnes naudas plūsmas, ir nepieciešams veikt aplēses par augšanas tempiem, ciršanas apjomiem, pārdošanas cenu, izmaksām, kā arī diskontēšanas nolūkiem – diskonta likmi. Nosakot mežaudžu patieso vērtību, vadībai ir jāveic atbilstošas nākotnes cenu līmeņa un pārdošanas un izmaksu tendenču aplēses, kā arī Sabiedrībai ir regulāri jāveic meža apsekošana, lai noteiktu ciršanai pieejamās koksnes apjomu un krājas pašreizējos pieauguma tempus. Detalizētāka informācija par mežaudžu novērtēšanā izmantotajām aplēsēm un spriedumiem sniegta 25. pielikumā "Patiesās vērtības apsvērumi".

4. IEŅĒMUMI

Pozīcija	2022.gads, EUR	2021.gads, EUR
Ieņēmumi no līgumiem ar klientiem (15.SFPS)		
Ieņēmumi no kokmateriālu pārdošanas un no cirsmu izolēm	15 073 053	14 624 304
Ieņēmumi no transporta pakalpojumiem apaļkoku pārvadāšanai	1 039 946	695 693
Ieņēmumi no pakalpojumu sniegšanas	475 886	413 998
Cita veida ieņēmumi		
Ieņēmumi par Rīgas pašvaldībai piederošu Rīgas pilsētas publisko apstādījumu teritoriju (dārzi, parki u.c.) uzturēšanu (pašvaldības dotācija)	4 325 403	1 425 403
Nomas (zeme, zemes dzīles, medību tiesības) ieņēmumi	433 379	407 644
Kopā	21 347 667	17 567 042

Nomas nākotnes ieņēmumi

Atbilstoši bilances datumā spēkā esošajiem nomas līgumiem Sabiedrība kā iznomātājs nākotnē saņems šādus nomas ieņēmumus (nediskontētās summās):

Pozīcija	31.12.2022., EUR	31.12.2021., EUR
Gada laikā	307 002	407 355
2 – 5 gadu laikā	912 393	1 413 104
Pēc vairāk nekā 5 gadiem	3 027 387	3 328 572
Kopā	4 246 782	5 149 031

5. PĀRDOTĀS PRODUKCIJAS RAŽOŠANAS IZMAKSAS

Pozīcija	2022.gads, EUR	2021.gads, EUR
Darba samaksa	5 145 216	5 807 706
Valsts sociālās apdrošināšanas obligātās iemaksas	1 204 916	1 355 973
Kokmateriāli	1 622 801	1 869 793
Iestādītas jaunaudzēs	(551 674)	(536 574)
Meža izstrādes izdevumi	3 028 210	1 991 584
Kokmateriālu un stādu krājumu vērtības izmaiņas	(482 121)	(533 038)
Pamatlīdzekļu un nemateriālo ieguldījumu nolietojums	1 460 350	1 624 173
Pārējo materiālu izmaksas	743 130	639 133
Transporta ekspluatācijas un uzturēšanas izdevumi	817 546	919 212
Komunālie izdevumi, telpu un inventāra uzturēšana un remonts	654 160	554 175
Meža ceļu uzturēšanas izmaksas	736 904	694 792
Nekustamā īpašuma nodoklis	238 072	243 654
Veselības apdrošināšana	124 726	100 860
PVN korekcija	155 501	88 229
Uzkrātās saistības prēmijām	1 076 097	-
Pārējās ražošanas izmaksas	476 649	373 508
Kopā	16 450 483	15 193 180

6. PĀRDOŠANAS IZMAKSAS

Pozīcija	2022.gads, EUR	2021.gads, EUR
Darba samaksa	232 295	186 188
Valsts sociālās apdrošināšanas obligātās iemaksas	54 442	43 952
Reklāmas izdevumi	18 253	14 608
Reprezentācijas izdevumi	25 641	14 340
Uzkrātās saistības prēmijām	47 311	-
Pārējās pārdošanas izmaksas	115 140	33 068
Kopā	493 082	292 156

7. ADMINISTRĀCIJAS IZMAKSAS

Pozīcija	2022.gads, EUR	2021.gads, EUR
Darba samaksa	1 258 531	867 653
Valsts sociālās apdrošināšanas obligātās iemaksas	295 733	203 357
Pamatlīdzekļu un nemateriālo ieguldījumu nolietojums	139 536	170 092
Telpu izmaksas, komunālie maksājumi	24 385	27 444
Transporta izdevumi	24 395	21 458
Revīzijas izmaksas	16 500	13 500
Veselības apdrošināšana	15 081	11 177
Biroja izdevumi	11 777	8 753
Uzkrātās saistības prēmijām	228 104	-
Pārējās administrācijas izmaksas	342 239	268 532
Kopā	2 356 281	1 591 966

Atlīdzība pārskata gadā zvērinātu revidentu komercsabiedrībai par revīzijas pakalpojumu sniegšanu bija 16 500 EUR (2021. gadā: 13 500 EUR par revīzijas pakalpojumiem un 4 000 EUR par citiem pakalpojumiem).

8. PĀRĒJIE SAIMNIECISKĀS DARBĪBAS IEŅĒMUMI

Pozīcija	2022.gads, EUR	2021.gads, EUR
Kompensācija no AS "Augstsprieguma tīkls"	-	570 637
Pelņa no pamatlīdzekļu pārdošanas	194 264	6 101
Soda naudas	4 177	6 483
Nākamo periodu ieņēmumi	-	591
Sagaidāmo kredītzaudējumu samazinājums, neto	-	6 829
Citi ieņēmumi	89 579	103 184
Kopā	288 020	693 825

9. PĀRĒJĀS SAIMNIECISKĀS DARBĪBAS IZMAKSAS

Pozīcija	2022.gads, EUR	2021.gads, EUR
Personāla ilgtspējas pasākumu izdevumi	109 939	22 467
Sagaidāmo kredītzaudējumu palielinājums, neto	19 200	-
Uzņēmumu ienākuma nodoklis par nosacīti sadalīto peļņu	2 311	-
Soda naudas	1 609	773
Citas izmaksas	56 512	33 766

Kopā	189 571	57 006
-------------	----------------	---------------

10. FINANŠU IEŅĒMUMI

Pozīcija	2022.gads, EUR	2021.gads, EUR
Uzkrātie procentu ieņēmumi	3 275	-
Kopā	3 275	-

11. FINANŠU IZMAKSAS

Pozīcija	2022.gads, EUR	2021.gads, EUR
Procenti nomas darījumu rezultātā	12 959	10 862
Kopā	12 959	10 862

12. PAMATLĪDZEKĻI UN LIETOŠANAS TIESĪBU AKTĪVI

Kustības pārskats par 2021. gadu

Pozīcija	Zemes gabali, ēkas un būves, EUR	Ilgtermiņa ieguldījumi nomātajos pamatlīdzekļos, EUR	Tehnoloģiskās iekārtas un mašīnas, EUR	Pārējie pamatlīdzekļi, EUR	Pamatlīdzekļu izveidošanas procesā, EUR	Lietošanas tiesību aktīvi, EUR *	Kopā, EUR
Sākotnējā vērtība 01.01.2021.	69 260 719	509 001	189 982	11 349 697	373 748	1 298 205	82 981 352
Iegāde	22 777	14 923	-	202 251	193 342	-	433 293
Pārklasificēts	-	-	-	-	(45 187)	-	(45 187)
Izslēgts	-	(11 154)	-	(139 836)	(30 710)	(15 494)	(197 194)
Sākotnējā vērtība 31.12.2021.	69 283 496	512 770	189 982	11 412 112	491 193	1 282 711	83 172 264
Uzkrātais nolietojums 01.01.2021.	(2 247 375)	(365 909)	(189 982)	(8 200 248)	-	(583 782)	(11 587 296)
Aprēķinātais nolietojums	(412 852)	(38 103)	-	(968 217)	-	(339 545)	(1 758 717)
Par izslēgto	-	11 154	-	130 849	-	15 494	157 497
Uzkrātais nolietojums 31.12.2021.	(2 660 227)	(392 858)	(189 982)	(9 037 616)	-	(907 833)	(13 188 516)
Atlikusī vērtība 01.01.2021.	67 013 344	143 092	-	3 149 449	373 748	714 423	71 394 056
Atlikusī vērtība 31.12.2021.	66 623 269	119 912	-	2 374 496	491 193	374 878	69 983 748

* Lietošanas tiesību aktīvu bilances summu 31.12.2021. veido nomāto telpu lietošanas tiesības 57 457 EUR (31.12.2020. – 181 385 EUR) un transporta līdzekļu nomas tiesības veidoja 317 421 EUR (31.12.2020. – 533 038 EUR). Lietošanas tiesību aktīvu postenī iekļautie finanšu nomā iegādātie iekrāvēji, forvarderi un smagās automašīnas ar kopējo bilances vērtību 31.12.2021. EUR 311 469 kalpo kā attiecīgo nomas līgumu nodrošinājums, un to īpašumtiesības pāries Sabiedrībai pēc visu attiecīgo nomas saistību izpildes, skatīt arī 20.pielikumu. 2021. gadā pamatlīdzekļu iegādes izmaksas tika kapitalizēta pamatlīdzekļu izveidošanā ieguldītā darba samaksas summa 24 174 EUR apmērā (2020. gadā – 65 553 EUR).

Kustības pārskats par 2022.gadu

Pozīcija	Zemes gabali, ēkas un būves, EUR	Ilgtermiņa ieguldījumi nomātajos pamatlīdzekļos, EUR	Tehnoloģiskās iekārtas un mašīnas, EUR	Pārējie pamatlīdzekļi, EUR	Pamatlīdzekļu izveidošanas procesā, EUR	Lietošanas tiesību aktīvi, EUR *	Kopā, EUR
Sākotnējā vērtība 01.01.2022.	69 283 496	512 770	189 982	11 412 112	491 193	1 282 711	83 172 264
Iegāde	32 800	18 155	74 200	444 767	324 786	517 576	1 412 284
Pārklasificēts	597 901	11 563	-	829 124	(722 758)	(715 830)	-
Izslēgts	(27 503)	(232 416)	-	(752 785)	(28 160)	(315 077)	(1 355 941)
Sākotnējā vērtība 31.12.2022.	69 886 694	310 072	264 182	11 933 218	65 061	769 380	83 228 607
Uzkrātais nolietojums 01.01.2022.	(2 660 227)	(392 858)	(189 982)	(9 037 616)	-	(907 833)	(13 188 516)
Aprēķinātais nolietojums	(418 808)	(39 892)	-	(890 006)	-	(253 299)	(1 602 005)
Par izslēgto	-	232 033	-	743 532	-	315 077	1 290 642
Pārklasificēts	-	-	-	(570 530)	-	570 530	-
Uzkrātais nolietojums 31.12.2022.	(3 079 035)	(200 717)	(189 982)	(9 754 620)	-	(275 525)	(13 499 879)
Atlikusī vērtība 01.01.2022.	66 623 269	119 912	-	2 374 496	491 193	374 878	69 983 748
Atlikusī vērtība 31.12.2022.	66 807 659	109 355	74 200	2 178 598	65 061	493 855	69 728 728

* Lietošanas tiesību aktīvu bilances summu 31.12.2022. veido nomāto telpu lietošanas tiesības 443 195 EUR (31.12.2021. – 57 457 EUR) un transporta līdzekļu nomas tiesības 50 660 EUR (31.12.2021. – 317 421 EUR). Lietošanas tiesību aktīvu postenī iekļautie finanšu nomā iegādātie iekrāvēji, forvarderi un smagās automašīnas, ar kopējo bilances vērtību 31.12.2022. 50 660 EUR, kalpo kā attiecīgo nomas līgumu nodrošinājums, to īpašumtiesības pāries Sabiedrībai pēc visu attiecīgo nomas saistību izpildes, skatīt arī 20. pielikumu.

13. NEMATERIĀLIE IEGULDĪJUMI

Pozīcija	Licences un tiesības, EUR
Sākotnējā vērtība 01.01.2021.	214 126
iegādāts	10 804
Sākotnējā vērtība 31.12.2021.	224 930
Amortizācija 01.01.2021.	(95 101)
Aprēķināts	(40 273)
Amortizācija 31.12.2021.	(135 374)
Atlikusī vērtība 01.01.2021.	119 025
Atlikusī vērtība 31.12.2021.	89 556
Sākotnējā vērtība 01.01.2022.	224 930
iegādāts	77 248
Sākotnējā vērtība 31.12.2022.	302 178
Amortizācija 01.01.2022.	(135 374)
Aprēķināts	(36 719)
Amortizācija 31.12.2022.	(172 093)
Atlikusī vērtība 01.01.2022.	89 556
Atlikusī vērtība 31.12.2022.	130 085

14. BIOLOĢISKIE AKTĪVI

Mežaudžu vērtības izmaiņas:

Pozīcija	2022.gads, EUR	2021.gads, EUR
Bilances vērtība 1.janvārī	114 819 493	108 238 135
Izcirstie koki, pārnesti uz krājumiem	(1 623 374)	(1 869 793)
Izmaiņas patiesajā vērtībā, no kuras atņemtas pārdošanas izmaksas	651 100	7 915 285
<i>t.sk.</i>		
<i>apjoma izmaiņas</i>	<i>3 042 518</i>	<i>2 168 989</i>
<i>tirgus cenu izmaiņas</i>	<i>(2 391 418)</i>	<i>5 746 296</i>
Iestādīts/iegāde/izveidošana	726 994	535 866
Bilances vērtība 31. decembrī	114 574 213	114 819 493

2022. gada 31. decembrī mežaudzes veidoja 53,018 tūkst. ha meža platību (31.12.2021. – 53,06 tūkst. ha) ar kopējo aplēsto kokmateriālu krāju 10 048 021 m³ (31.12.2021. – 9 973 961 m³). Mežaudžu patiesā vērtība 2022. gadā tika noteikta, aplēsto kokmateriālu apjomu 31.12.2022. reizinot ar aplēsto vidējo vērtību EUR 11,39/m³ uz celma (31.12.2021. – EUR 11,51/m³). 2022. gadā Sabiedrība sev piederošajos mežos izcirta kokus 149 427 m³ uz celma (2021. gadā – 171 856 m³ uz celma).

15. KRĀJUMI

Pozīcija	31.12.2022., EUR	31.12.2021., EUR
Kokmateriālu krājumi*	795 642	688 766
Stādi	497 750	352 911
Rezerves daļas	2 807	14 816
Citi materiāli	84 550	67 831
Kurināmais un degviela	20 356	17 284
Pārējie krājumi	46 709	43 410
Kopā	1 447 814	1 185 018

* Krājumu kokmateriālu komponente novērtēta patiesajā vērtībā koka nociršanas brīdī, no kuras atskaitītas pārdošanas izmaksas (Sabiedrība ražo kokmateriālus tikai no savos mežos nocirstajiem kokiem).

16. PIRCĒJU UN PASŪTĪTĀJU PARĀDI UN CITI DEBITORI

Pozīcija	31.12.2022., EUR	31.12.2021., EUR
<i>Pircēju un pasūtītāju parādi – bruto vērtība</i>	76 650	723 947
<i>Uzkrājumi sagaidāmajiem kredītzaudējumiem</i>	(64 981)	(59 309)
Pircēju un pasūtītāju parādi – neto vērtība	11 669	664 638
Pievienotās vērtības nodokļa pārākums	104 867	76 590
Pārējo nodokļu un nodevu pārākums	376	14 151
Pārējie debitori	159 189	199 208
Kopā	276 101	954 587

Skatīt arī 24.pielikuma "Risku vadība" sadaļu "Kredītrisks".

17. NAUDA UN NAUDAS EKVIVALENTI

Pozīcija	31.12.2022., EUR	31.12.2021., EUR
Nauda bankā norēķinu kontos	7 070 839	10 723 830
Īstermiņa depozīti	6 000 000	-
Kopā	13 070 839	10 723 830

18. PAMATKAPITĀLS

2022. gada 31. decembrī un 2021. gada 31. decembrī Sabiedrības reģistrētais un apmaksātais daļu kapitāls ir 114 817 770 EUR. To veido 114 817 770 daļas ar nominālvērtību 1 EUR katra.

Visu daļu īpašnieks ir Rīgas pilsētas pašvaldība, un tās ir pilnībā apmaksātas. Visām Sabiedrības daļām ir vienādas tiesības uz dividendes saņemšanu, likvidācijas kvotas saņemšanu un balsstiesībām dalībnieku sapulcē.

19. NESADALĪTĀ PEĻŅA UN PĀRSKATA GADA PEĻŅA

Sabiedrības iepriekšējo gadu nesadalītās peļņas izmantošanas kārtību nosaka Sabiedrības dalībnieku sapulce.

Rīgas domes 16.06.2021. lēmums Nr. 691 "Par dividendēm kapitālsabiedrībās, kurās Rīgas pilsētas pašvaldībai ir izšķirošā ietekme" nosaka, ka dividendēs izmaksājamo peļņas daļu nosaka no tās pārskata gada peļņas daļas, kura veidojas, no pārskata gada peļņas atņemot to peļņas daļu, kas veidojusies aktīvu pārvērtēšanas rezultātā. Sabiedrības gadījumā tas

attiecas uz peļņu vai zaudējumiem, kas atzīti bioloģisko aktīvu patiesās vērtības izmaiņu rezultātā.

Pamatojoties uz Rīgas domes 09.02.2022. lēmumu Nr. 1251 "Par dividendēs izmaksājamo SIA "Rīgas meži" peļņas daļu" un 22.03.2022. gada kārtējās dalībnieku sapulces (Protokols Nr.1), Rīgas valstspilsētas pašvaldībai izmaksātas dividendes 2 900 000 EUR apmērā no SIA "Rīgas meži" nesadalītās peļņas pēc stāvokļa uz 31.12.2017. un saskaņā ar 27.05.2022. kārtējās dalībnieku sapulces (Protokols Nr.2) lēmumu izmaksātas dividendes par 2021. gadu peļņas daļas 446 278,80 EUR apmērā.

20. NOMAS SAISTĪBAS

Pozīcija	2022.gads, EUR	2021.gads, EUR
Bilances vērtība 1.janvārī:	303 764	705 054
<i>t.sk. ilgtermiņa</i>	54 116	308 019
<i>īstermiņa</i>	249 648	397 035
Procentu izmaksas par nomas saistībām	12 959	10 862
Veiktie procentu maksājumi	(12 959)	(10 862)
Nomas saistību samaksa	(332 830)	(401 290)
Nomas saistību palielinājums	517 576	-
Bilances vērtība 31.decembrī:	488 510	303 764
<i>t.sk. ilgtermiņa</i>	285 446	54 116
<i>īstermiņa</i>	203 064	249 648

21. PARĀDI PIEGĀDĀTĀJIEM UN DARBUZŅĒMĒJIEM UN PĀRĒJIE KREDITORI

Pozīcija	31.12.2022.	31.12.2021.
Parādi piegādātājiem un darbuizpildītājiem	304 712	272 191
Uzkrātās saistības prēmijām	1 351 512	-
Atlīdzība par darbu	330 855	245 576
Uzkrātās neizmantoto atvaļinājumu izmaksas	232 544	372 332
Citas saistības	398 196	86 075
Kopā	2 617 819	976 174

22. NODOKĻI UN VALSTS SOCIĀLĀS APDROŠINĀŠANAS OBLIGĀTĀS IEMAKSAS

Pozīcija	31.12.2022., EUR	31.12.2021., EUR
Valsts sociālās apdrošināšanas obligātās iemaksas	215 177	304 145
Iedzīvotāju ienākuma nodoklis	110 788	165 812
Uzņēmumu ienākuma nodoklis par nosacīti sadalīto peļņu	2 311	-
Dabas resursu nodoklis	1 448	1 847
Uzņēmējdarbības riska valsts nodeva	138	141
Kopā	329 862	471 945

23. LĪGUMU SAISTĪBAS

Pozīcija	31.12.2022., EUR	31.12.2021., EUR
No pircējiem saņemtie avansi	658 404	324 567

Kopā	658 404	324 567
-------------	----------------	----------------

Līgumu saistības veido no pircējiem saņemtie avansa maksājumi par pasūtītajiem kokmateriāliem, kuri tiks piegādāti pircējiem pēc pārskata gada beigām. 324 158 EUR, kas bija iekļauti līgumu saistībās 31.12.2021., tika atzīti ieņēmumos 2022. gadā.

24. RISKU VADĪBA

Sabiedrības valde ir kopumā atbildīga par Sabiedrības risku pārvaldības sistēmas izveidi un pārraudzību.

Risku vadības stratēģija saistībā ar mežsaimniecības darbībām

Sabiedrība ir pakļauta šādiem riskiem saistībā ar tās mežiem:

- normatīvie un vides riski: Sabiedrība ir pakļauta normatīvajiem aktiem Latvijā. Sabiedrība ir izveidojusi vides politikas un procedūras, kuru mērķis ir nodrošināt atbilstību vietējiem vides un citiem tiesību aktiem,
- piedāvājuma un pieprasījuma risks: Sabiedrība ir pakļauta riskiem, kas izriet no kokmateriālu cenas un pārdošanas apjoma svārstībām. Ja iespējams, Sabiedrība pārvalda šo risku, saskaņojot savu plānoto ciršanas apjomu ar tirgus piedāvājumu un pieprasījumu. Vadība regulāri veic nozares tendenču analīzi prognozētajiem ciršanas apjomiem un cenām,
- klimata un citi riski: Sabiedrības meži ir pakļauti klimata pārmaiņu, slimību, meža ugunsgrēku un citu dabas spēku, piemēram, viesuļvētru, postījumu riskam. Sabiedrība īsteno visaptverošus procesus, kuru mērķis ir uzraudzīt un mazināt šos riskus, tostarp regulāras meža veselības pārbaudes un mežu kaitēkļu un slimību apsekojumi. Sabiedrība nav apdrošināta pret dabas katastrofām, piemēram, mežu ugunsgrēkiem, plūdiem un viesuļvētrām.

Risku vadības stratēģija saistībā ar finanšu riskiem

Sabiedrības nozīmīgākie finanšu instrumenti ir noguldījumi kredītiestādēs (nauda), kā arī parādi piegādātājiem un darbuzņēmējiem un nomas saistības. Šo finanšu instrumentu galvenais uzdevums ir nodrošināt Sabiedrības saimnieciskās darbības finansējumu. Sabiedrībai ir arī vairāki citi finanšu aktīvi un saistības, piemēram, pircēju un pasūtītāju parādi, kas izriet tieši no tā saimnieciskās darbības, taču šo aktīvu summa ir vēsturiski bijusi neliela.

Sabiedrība ir pakļauta tirgus, kredīta un likviditātes riskiem saistībā ar tās finanšu instrumentiem. Finanšu risku pārvaldību nodrošina Sabiedrības Valde.

Sabiedrības finanšu instrumenti var tikt iedalīti šādās kategorijās:

Pozīcija	31.12.2022., EUR	31.12.2021., EUR
Finanšu aktīvi amortizētajā iegādes vērtībā		
Pircēju un pasūtītāju parādi un pārējie debitori, izņemot avansus un nākamo periodu izmaksas	182 815	714 854
Nauda un naudas ekvivalenti	13 070 839	10 723 830
Kopā finanšu aktīvi	13 253 654	11 438 684
Finanšu saistības amortizētajā iegādes vērtībā		
Parādi piegādātājiem un darbuzņēmējiem un pārējie kreditori	2 617 819	976 174
Nomas saistības	488 510	303 764
Kopā finanšu saistības	3 106 329	1 279 938

Tirgus risks

Tirgus risks ir risks, ka tirgus faktoru izmaiņas, piemēram, ārvalstu valūtas kursu, procentu likmju un preču cenu izmaiņas ietekmēs Sabiedrības ieņēmumus vai tam piederošo finanšu instrumentu vērtību. Tirgus risks ietver valūtas risku un procentu likmju risku.

Procentu likmju risks

Procentu likmju risks ir risks ciest zaudējumus saistībā ar Sabiedrības aktīvu un saistību procentu likmju izmaiņām. Sabiedrība ir pakļauta tirgus procentu likmju izmaiņu riskam saistībā ar tās ilgtermiņa nomas saistībām, kurām piemērota mainīga procentu likme, taču nomas saistību apmērs nav tik nozīmīgs, lai procentu likmju izmaiņas būtiski ietekmētu Sabiedrības finanšu rezultātus.

Sabiedrības vadība ir nolēmusi neizmantot atvasinātos finanšu instrumentus procentu likmju risku pārvaldībai.

Valūtas risks

Valūtas risks ir risks ciest zaudējumus nelabvēlīgu valūtas kursu izmaiņas rezultātā saistībā ar aktīviem un saistībām ārvalstu valūtās. Sabiedrība veic darījumus savas saimnieciskās darbības ietvaros faktiski tikai eiro valūtā, tādēļ valūtas risks saistībā ar Sabiedrības finanšu instrumentiem pārskata gada beigās nepastāv.

Kredītrisks

Kredītrisks ir risks, ka darījumu partneris varētu nepildīt savas saistības pret Sabiedrību, radot tai finansiālus zaudējumus, un šāds risks saistīts galvenokārt ar naudas noguldījumiem kredītiestādēs un mazākā mērā – saistībā ar pircēju un pasūtītāju parādiem.

Finanšu aktīvu bilances vērtība atspoguļo maksimālo kredītrisku, kā tas uzrādīts nākamajā tabulā:

Pozīcija	31.12.2022., EUR	31.12.2021., EUR
Nauda un naudas ekvivalenti	13 070 839	10 723 830
Pircēju un pasūtītāju parādi un pārējie parādi, izņemot avansus un nākamo periodu izdevumus	182 815	805 595
Kopā	13 253 654	11 529 425

Nauda kredītiestādēs

Sabiedrības naudas līdzekļi tiek turēti norēķinu kontos Latvijas kredītiestādēs, kurām ir atbilstoši kredītreitingi.

Sabiedrības izmantoto banku aģentūras Moody's piešķirtie kredītreitingi un šajās bankās esošo naudas līdzekļu atlikumi bija šādi:

Kredītreitings	31.12.2022., EUR	31.12.2021., EUR
Aa3	1 917 860	1 476 116
A3	6 644 579	7 352 537
Baa2	4 508 400	1 895 177

Kopā	13 070 839	10 723 830
-------------	-------------------	-------------------

Sabiedrības aplēstie sagaidāmie kredītzaudējumi attiecībā uz bankās turētajiem naudas līdzekļiem ir nebūtiski un nav atzīti, balstoties uz Moody's reitingu informāciju, kas bija publiski pieejama 2022. gadā un līdz šo finanšu pārskatu datumam.

Pircēju un pasūtītāju parādi

Sabiedrība pārvalda pircēju un pasūtītāju parādu kredītrisku saskaņā ar Sabiedrības politikām. Kokmateriālu tirdzniecība tiek veikta ar 100% priekšapmaksu, kā arī paredzot pēcapmaksu, izmantojot banku garantijas vēstules. Savukārt pirms jaunu nomas līgumu slēgšanas tiek izvērtēta pircēju un pasūtītāju maksātspēja. Esošo nomas līgumu saistību izpilde tiek regulāri kontrolēta saskaņā ar pārskata gadā izstrādāto Sabiedrības debitoru procedūru. Sabiedrība nepārtraukti uzrauga debitoru parādu atlikumus, lai mazinātu neatgūstamo parādu rašanās iespēju. Iespējamais pircēju un pasūtītāju parādu vērtības samazinājums tiek pastāvīgi analizēts. Sabiedrība nav saņēmusi ķīlas kā nodrošinājumu pircēju un pasūtītāju parādiem.

Sabiedrība vērtē savu pircēju un pasūtītāju parādu kredītrisku kā zemu, jo pircēju un pasūtītāju atlikums gada beigās nav īpaši būtisks. Turklāt, lielākā daļa no pircēju un pasūtītāju parādu summas 2022. gada 31. decembrī ir jau samaksāta līdz šo finanšu pārskatu sagatavošanas brīdim. Pircēju un pasūtītāju parādu bruto atlikums 2022. gada 31. decembrī veido 1,07% no 2022. gada ieņēmumiem no pamatdarbības (atņemot dotāciju ieņēmumus, kam nav kredītriska), 2021. gada 31. decembrī tie bija 0,13% un 2020. gada 31. decembrī – 0,9%. Ņemot vērā vēsturisko pieredzi ar debitoru parādu samaksu, Sabiedrība uzskata, ka nav lietderīgi izstrādāt iekšējā kredītreitingu sistēmu pircēju un pasūtītāju parādu izvērtēšanai, jo vēsturiskie kredītzaudējumi ir niecīgi. Ieņēmumi no preču pārdošanas Sabiedrības lielākajam klientam (atrodas Latvijā) 2022. gadā veidoja 22% no kopējiem ieņēmumiem no pamatdarbības un 2021. gadā – 34% (neskaitot Rīgas pašvaldības dotāciju ieņēmumu summu). Uzkrājumi sagaidāmajiem kredītzaudējumiem ir atzīti attiecībā uz parādiem par citiem sniegtajiem pakalpojumiem, piemēram, nomas maksas parādiem.

Uzkrājumu pircēju un pasūtītāju parādu vērtības samazinājumam kustība ir šāda:

Pozīcija	2022.gads, EUR	2021.gads, EUR
Sagaidāmie kredītzaudējumi gada sākumā	59 309	66 217
Uzkrājumu samazinājums sakarā ar parādu atgūšanu	(962)	(15 792)
Uzkrājumu samazinājums sakarā ar parādu norakstīšanu	(13 529)	(79)
Izveidoti papildu uzkrājumi	20 163	8 963
Sagaidāmie kredītzaudējumi gada beigās	64 981	59 309

Likviditātes risks

Likviditātes risks ir risks, ka Sabiedrība nespēs pildīt savas finanšu saistības noteiktajā termiņā.

Sabiedrības valde pārvalda likviditātes risku, uzturot atbilstošas naudas rezerves un nodrošinot pietiekamu finansējumu, izmantojot galvenokārt finanšu nomu utt., kā arī pastāvīgi uzraugot prognozētās un faktiskās naudas plūsmas un saskaņojot finanšu aktīvu un saistību termiņu struktūru.

Sabiedrība sagatavo ilgtermiņa naudas plūsmas prognozi gadam, lai nodrošinātu, ka Sabiedrības rīcībā ir pietiekami daudz naudas līdzekļu, lai finansētu gaidāmās saimnieciskās darbības izmaksas, nokārtotu finanšu saistības un veiktu nepieciešamās investīcijas.

Nākamajās tabulās analizētas Sabiedrības finanšu saistības pēc to atmaksas termiņiem, pamatojoties uz līgumos noteiktajām nediskontētajām finanšu saistību summām, ieskaitot procentu maksājumus:

2022. gada 31. decembrī	Līdz 3 mēnešiem, EUR	3 līdz 12 mēneši, EUR	1 līdz 5 gadi, EUR	Kopā, EUR	Bilances vērtība, EUR
Nomas saistības	55 504	155 932	293 477	504 913	488 510
Pārējās saistības (iekļaujot parākus piegādātājiem un darbuzņēmējiem un citus kreditorus)	1 994 231	1 611 854	-	3 606 085	3 606 085
Kopā	2 049 735	1 767 786	293 477	4 110 998	4 094 595

2021. gada 31. decembrī	Līdz 3 mēnešiem, EUR	3 līdz 12 mēneši, EUR	1 līdz 5 gadi, EUR	Kopā, EUR	Bilances vērtība, EUR
Nomas saistības	95 502	174 234	41 438	311 174	303 764
Pārējās saistības (iekļaujot parākus piegādātājiem un darbuzņēmējiem un citus kreditorus)	1 325 435	372 332	-	1 697 767	1 697 767
Kopā	1 420 937	546 566	41 438	2 008 941	2 001 531

25. PATIESĀS VĒRTĪBAS APSVĒRUMI

13. SFPS nosaka vērtēšanas tehniku hierarhiju, pamatojoties uz to vai vērtēšanas tehnikā tiek izmantoti novērojami tirgus dati, vai arī tirgus dati nav novērojami. Novērojami tirgus dati ir iegūti no neatkarīgiem avotiem. Ja tirgus dati nav novērojami, vērtēšanas tehnika atspoguļo Sabiedrības pieņēmumus par tirgus situāciju.

Šī hierarhija nosaka, ka ir jālieto novērojami tirgus dati, ja vien tie ir pieejami. Veicot pārvērtēšanu, Sabiedrība ņem vērā atbilstošas novērojamas tirgus cenas, ja tas ir iespējams.

Patiesās vērtības noteikšanas mērķis, pat ja tirgus nav aktīvs, ir noteikt darījuma cenu, pie kuras tirgus dalībnieki būtu ar mieru pārdot aktīvu vai uzņemties saistības konkrētā vērtēšanas datumā pašreizējos tirgus apstākļos.

Lai noteiktu finanšu instrumenta patieso vērtību, izmanto vairākas metodes: kotētās cenas vai vērtēšanas tehniku, kas iekļauj novērojamus tirgus datus un ir balstīta uz iekšējiem modeļiem. Balstoties uz patiesās vērtības hierarhiju, visas vērtēšanas tehnikas ir sadalītas 1. līmenī, 2. līmenī un 3. līmenī.

Finanšu instrumenta patiesās vērtības hierarhijas līmenim ir jābūt noteiktam kā zemākajam līmenim, ja to vērtības būtisko daļu sastāda zemāka līmeņa dati.

Finanšu instrumenta klasificēšana patiesās vērtības hierarhijā notiek divos posmos:

1. Klasificēt katru līmeņa datus, lai noteiktu patiesās vērtības hierarhiju,
2. Klasificēt pašu finanšu instrumentu, balstoties uz zemāko līmeni, ja to vērtības būtisko daļu sastāda zemāka līmeņa dati.

Kotētas tirgus cenas – 1. līmenis

Vērtēšanas tehnikā 1. līmenī tiek izmantotas aktīvā tirgū nekoriģētas kotācijas cenas identiskiem aktīviem vai saistībām, kad kotācijas cenas ir viegli pieejamas un cena reprezentē faktisko tirgus situāciju darījumiem godīgas konkurences apstākļos.

Vērtēšanas tehnika, kad tiek izmantoti tirgus dati – 2. līmenis

Vērtēšanas tehnikā 2. līmenī izmantotajos modeļos visi būtiskākie dati, tieši vai netieši, ir novērojami no aktīvu vai saistību puses. Modelī izmantoti tirgus dati, kas nav 1.līmenī iekļautās kotētās cenas, bet kas ir novērojami tieši (t.i. cena), vai netieši (t.i. tiek iegūti no cenas).

Vērtēšanas tehnika, kad tiek izmantoti tirgus dati, kas nav balstīti uz novērojamiem tirgus datiem – 3. līmenis

Vērtēšanas tehnikā, kad tiek izmantoti tirgus dati, kas nav balstīti uz novērojamiem tirgus datiem (nenovērojamie tirgus dati) ir klasificēti 3. līmenī. Par nenovērojamiem tirgus datiem tiek uzskatīti tādi dati, kas nav viegli pieejami aktīvā tirgū, nelikvīda tirgus vai finanšu instrumenta sarežģītības dēļ. 3. līmeņa datus pārsvarā nosaka, balstoties uz līdzīga rakstura novērojamiem tirgus datiem, vēsturiskiem novērojumiem vai izmantojot analītiskas pieejas.

Aktīvi un saistības, kuriem patiesā vērtība tiek uzrādīta

Likvīdu un īstermiņa (atmaksas termiņš nepārsniedz trīs mēnešus) finanšu instrumentu, piemēram, naudas un naudas ekvivalentu, īstermiņa pircēju un pasūtītāju un parādu piegādātājiem un darbuzņēmējiem, uzskaites vērtība aptuveni atbilst to patiesajai vērtībai.

Finanšu nomas saistību un citu ilgtermiņa saistību patiesā vērtība tiek novērtēta, diskontējot nākotnes naudas plūsmas, piemērojot tirgus procentu likmes. Tā kā procentu likmes, kuras tiek piemērotas finanšu nomas saistībām un citām ilgtermiņa saistībām, pārsvarā ir mainīgas un būtiski neatšķiras no tirgus procentu likmēm, kā arī Sabiedrībai piemērojamais riska uzcenojums nav būtiski mainījies, ilgtermiņa saistību patiesā vērtība aptuveni atbilst to uzskaites vērtībai.

Aktīvi, kuri tiek novērtēti patiesajā vērtībā

Sabiedrība novērtē tās bioloģiskos aktīvus patiesajā vērtībā, no kuras atskaitītas pārdošanas izmaksas. Mežaudžu patiesā vērtība tiek noteikta, diskontējot no šiem aktīviem sagaidāmās nākotnes naudas plūsmas.

Mežaudžu vērtības noteikšana atbilst 3. līmeņa vērtēšanas tehnikai.

Mežaudžu vērtēšanas modelī tiek ņemta vērā mežaudžu radīto neto naudas plūsmu pašreizējā vērtība. Paredzamās neto naudas plūsmas tiek diskontētas, izmantojot riska koriģēto diskonta likmi. Naudas plūsmas prognozēs ir ietvertas konkrētas aplēses 120 gadiem, kas ir Latvijā pieņemtais mežaudzes ražošanas cikls, ņemot vērā, ka valdošā suga Sabiedrības mežos ir priede. Meža bioloģisko aktīvu vērtība aprēķināta, izmantojot

Sabiedrības meža apsaimniekošanas plānos noteiktos koku ciršanas apjomus. Koku krājas ikgadējais vidējais bruto dabīgais pieaugums prognozētajā nākotnes periodā ir aptuveni 200 000 m³.

Kokmateriālu tirgus cenas katram gadam tiek aplēstas kā vēsturiskās katra kokmateriāla sortimenta vidējās svērtās iepriekšējo gadu kokmateriālu pārdošanas cenas. Aplēstās vidējās mežu uzturēšanas un apsaimniekošanas izmaksas tika rēķinātas pēc pieņemtajiem normatīviem par mežu atjaunošanas, kopšanas darbiem, ņemot vērā periodizāciju, nodarbinātības normatīvus un sezonālītāti.

Prognozēs ir izmantoti šādi nozīmīgi izejas dati, kas nav brīvi novērojami tirgū:

Pozīcija	31.12.2022.	31.12.2021.	Savstarpējā saistība starp galvenajiem nenovērojamajiem datiem un patiesās vērtības novērtējumu
Vidējā vērtība, EUR/ m ³	11,39	11,51	Palielinoties cenai, patiesā vērtība pieaug, un otrādi
Augošu koku kopējā krāja, m ³	10 048 021	9 973 961	Pieaugot krājai, patiesā vērtība pieaug, un otrādi
Koku ciršanas intensitāte, % no kopējās krājas	1,5	1,7	Palielinot koku ciršanas intensitāti, patiesā vērtība pieaug, un otrādi
Aplēstās vidējās mežistrādes un izvešanas izmaksas (EUR/ m ³)	15,0	13,0	Pieaugot izmaksām, patiesā vērtība samazinās, un otrādi
Aplēstās vidējās mežu uzturēšanas un apsaimniekošanas izmaksas (EUR/ha)	126,4	126,4	Pieaugot izmaksām, patiesā vērtība samazinās, un otrādi
Riska koriģēta diskonta likme (%)	5,75%	4%	Pieaugot diskonta likmei, patiesā vērtība samazinās, un otrādi

Bioloģisko aktīvu patiesā vērtība: jutīguma analīze:

Aplēses izmaiņa	Aplēses izmaiņas ietekme uz novērtējumu	
	31.12.2022., milj. EUR	31.12.2021., milj. EUR
Diskonta likmes izmaiņa par + 0,5 p.p.	9,9	17,7
Diskonta likmes izmaiņa par - 0,5 p.p.	(12,4)	(13,6)
Vidējās aplēstās pārdošanas cenas izmaiņa par + 10%	18,8	25,8
Vidējās aplēstās pārdošanas cenas izmaiņa par - 10%	(18,3)	(25,8)

26. KAPITĀLA PĀRVALDĪBA

Rīgas pilsētas pašvaldībai pieder 100% SIA "Rīgas meži" daļu. Sabiedrības mērķis attiecībā uz kapitāla pārvaldīšanu ir nodrošināt Sabiedrības spēju turpināt tās darbību un Sabiedrības dalībnieka pieprasīto kapitāla atdevi. Rīgas pilsētas pašvaldībai kā vienīgajam Sabiedrības kapitāla īpašniekam ir tiesības pieņemt lēmumus, kas saistīti ar Sabiedrības kapitāla palielināšanu, samazināšanu, dividenžu izmaksu vai novirzīšanu Sabiedrības attīstībai.

Kapitāla pārvaldības kontekstā Sabiedrība izvērtē aizņemtā kapitāla attiecību pret kopējo kapitālu. Sabiedrības finanšu risku pārvaldības politika nenosaka minimālo vai maksimālo apmēru šim rādītājam. Tas saistīts vēsturiski ar situāciju, ka Sabiedrība neizmanto būtiskus aizņēmumus no kredītiestādēm, un tās kapitāls kopš Sabiedrības dibināšanas ir salīdzinoši ļoti liels, tā kā Sabiedrības dalībnieks ieguldīja Sabiedrības kapitālā nekustamos īpašumus, t.sk. meža īpašumus (mežaudzes un meža zemi).

Pozīcija	31.12.2022., EUR	31.12.2021., EUR
Nomas saistības	488 510	303 764
Kreditoru parādi (ieskaitot nodokļus)	2 947 681	1 448 119
Pārējās saistības	667 043	334 310
Kopā saistības	4 103 234	2 086 193
Pašu kapitāls	195 124 546	195 683 139
Kopā saistības un pašu kapitāls	199 227 780	197 769 332
Pašu kapitāla attiecība pret kopējām saistībām	98,4	93,8

27. KAPITĀLIEGULDĪJUMU SAISTĪBAS

Sabiedrība plāno arī nākamajā pārskata gadā veikt kapitālieguldījumus pamatlīdzekļos un nemateriālajos ieguldījumos. 2022. gada beigās nav būtisku noslēgtu un nepabeigtu līgumu vai apstiprinātu darījumu

28. NODOKĻU IESPĒJAMĀS SAISTĪBAS

Valsts ieņēmumu dienests var jebkurā brīdī veikt nodokļu auditu trīs gadu laikā pēc taksācijas gada un papildus aprēķināt nodokļu saistības, nokavējuma naudas un soda naudas. Sabiedrības vadībai nav zināmi apstākļi, kas varētu radīt iespējamās būtiskas saistības nākotnē.

29. IESPĒJAMĀS SAISTĪBAS SAKARĀ AR TIESVEDĪBĀM

Sabiedrība nav iesaistīta būtiskās tiesvedībās.

30. SABIEDRĪBĀ NODARBINĀTO PERSONU SKAITS

Pozīcija	2022.gads, skaits	2021.gads, skaits
Vidējais Sabiedrībā nodarbināto personu skaits gadā, t.sk.	381	413
valdes locekļi	3	2
padomes locekļi	3	3
Kopā	387	418

31. PERSONĀLA IZMAKSAS

Pozīcija	2022.gads, EUR	2021.gads, EUR
Darba algas	6 343 599	6 701 687
Valsts sociālās apdrošināšanas obligātās iemaksas (darba devēja iemaksas)	1 484 158	1 565 358
Citi labumi	160 497	135 838
Kopā	7 988 254	8 402 883

32. INFORMĀCIJA PAR ATLĪDZĪBU SABIEDRĪBAS VALDES UN PADOMES LOCEKĻIEM

Pozīcija	2022.gads, EUR	2021.gads, EUR
Valde		
Atlīdzība	199 506	128 229
Valsts sociālās apdrošināšanas obligātās iemaksas (darba devēja iemaksas)	46 756	29 926
Citi labumi	1 038	1 181
Kopā	247 300	159 336
Padome		
Atlīdzība	80 640	26 880
Valsts sociālās apdrošināšanas obligātās iemaksas (darba devēja iemaksas)	19 023	6 349
Citi labumi	-	80
Kopā	99 663	33 309

Atlīdzība Sabiedrības valdes locekļiem aprēķināta atbilstoši 30.03.2015. Ministru kabineta noteikumiem Nr.311 "Noteikumi par valsts vai pašvaldību kapitālsabiedrību valdes locekļu skaitu, padomes un valdes locekļa, pašvaldības kapitāla daļu turētāja pārstāvja un atbildīgā darbinieka atlīdzību".

33. DARĪJUMI AR SAISTĪTAJĀM PERSONĀM

Sabiedrībai ir darījumi ar Rīgas pilsētas pašvaldību (Sabiedrības 100% daļu īpašnieks) un citām komercsabiedrībām, kuru daļas pieder Rīgas pilsētas pašvaldībai. Dotāciju ieņēmumi no Rīgas pilsētas pašvaldības uzrādīti 5. pielikumā "Ieņēmumi". Citi lielākie darījumi ar saistītām personām ietver SIA "Rīgas ūdens": 91 488 EUR (2021. gadā – 14 187 EUR) un SIA "Rīgas namu pārvaldnieks" (komunālie pakalpojumi, telpu noma) – 1 550 EUR (2021. gadā – 1 404 EUR). Savstarpējie darījumi ir saistīti ar attiecīgo pušu pamatdarbībām.

34. NOTIKUMI PĒC PĀRSKATA GADA BEIGĀM

Laika periodā kopš pārskata gada pēdējās dienas nav bijuši notikumi, kas būtiski ietekmētu Sabiedrības finansiālo stāvokli 2022. gada 31. decembrī.

Lai aizsargātu vērtīgās egļu mežaudzes un novērstu katastrofas draudus, kas saistīti ar augiem kaitīga organisma – egļu astoņzobu mizgrauža (*Ips typographus*) savairošanos, Ministru kabinets, 2023. gada 28. martā apstiprinājusi Zemkopības ministrijas rīkojumu par ārkārtējās situācijas izsludināšanu, nosakot saimnieciskās darbības ierobežojumus un aizsardzības pasākumus mizgrauža aktivitātes samazināšanai. Sabiedrībai minētais lēmums nerada ietekmi uz plānotajiem ieņēmumiem, bet paredzama mežizstrādes darbu

pārplānošana, aizvietojojt rīkojuma darbības laikā ierobežotās cirsmas ar citām platībām. Atbilstoši zinātnieku izstrādātām rekomendācijām, paredzēti arī intensīvāki meža aizsardzības pasākumi, piemēram, feromonu slazdu izvietošana.

2023. gada 5. aprīlī Rīgas dome pieņēma lēmumu noteikt SIA "Rīgas meži" dividendes 1 906 522 EUR apmērā no nesadalītās peļņas pēc stāvokļa uz 31.12.2017. Ar šo lēmumu Rīgas dome arī uzdeva SIA "Rīgas meži" kapitāla daļu turētāja pārstāvim nodrošināt, ka SIA "Rīgas meži" dalībnieku sapulcē mēneša laikā pēc šī lēmuma stāšanās spēkā tiek pieņemts lēmums par peļņas izlietošanu, nosakot dividendes atbilstoši attiecīgajam Rīgas domes lēmumam.

SIA “Rīgas meži” korporatīvās pārvaldības ziņojums par 2022. gadu

Juridiskā bāze

SIA “Rīgas meži” (turpmāk – Sabiedrība) korporatīvās pārvaldības ziņojums par 2022. gadu sagatavots, ievērojot 2020. gada nogalē Tieslietu ministrijas pārraudzībā darbojošās Korporatīvās pārvaldības konsultatīvās padomes izstrādāto Korporatīvās pārvaldības kodeksu (turpmāk – KPK)⁴, Publiskas personas kapitāla daļu un kapitālsabiedrību pārvaldības likuma 58. pantā un Rīgas domes 21.08.2020. iekšējos noteikumus Nr. 4 “Rīgas pilsētas pašvaldībai piederošo kapitāla daļu un kapitālsabiedrību pārvaldības kārtība” (turpmāk – Noteikumi Nr. 4) noteikto.

Ievērojot to, ka Sabiedrība, atbilstoši normatīvajos aktos noteiktajam, kvalificējas kā liela kapitālsabiedrība un nodrošina pašvaldības īpašumā esošo dabas teritoriju ilgtspējīgu apsaimniekošanu, lai panāktu bioloģiskās daudzveidības saglabāšanu un pieaugumu, oglekļa piesaisti un uzkrāšanu, ekonomiskās un sociālās vērtības pieaugumu, kā arī nodrošina Rīgas valstspilsētas pašvaldības dārzu, parku, skvēru un citu pilsētvides objektu apsaimniekošanu, lai vairotu to pieejamību, dabas un kultūrvēsturiskās vērtības un iedzīvotāju labbūtnību, Sabiedrība ietilpst KPK mērķauditorijā.

Valdes ziņojums

Sabiedrības valde ir izvērtējusi Sabiedrības darbību atbilstoši KPK ietvertajiem korporatīvās pārvaldības principiem, un Sabiedrība 2022. gadā ir pabeigusi ieviest visus uz tās darbību attiecināmos korporatīvās pārvaldības principus.

Izvērtējot Sabiedrības korporatīvās pārvaldības atbilstību KPK kritērijiem, Sabiedrības ieskatā no 64 KPK kritērijiem pilnībā ieviesti vai pilnībā ievēroti 52 kritēriji, iespējama pilnveide vienā kritērijā, bet ieviešanas stadijā ir divi kritēriji. Ievērojot, ka Sabiedrības darbības atsevišķas jomas regulē normatīvie akti, uz Sabiedrību nav attiecināmi deviņi kritēriji (galvenokārt saistīti ar dividenžu politikas, valdes un padomes atlīdzības, kā arī vadības un revidentu atlases jautājumiem). Savukārt viens kritērijs nav ievērots.

2022. gadā Sabiedrība ir ieviesusi visas Noteikumos nr. 4 noteiktās labas korporatīvās pārvaldības politikas, un notiek darbs pie citu, pārējo iekšējo normatīvo aktu pārskatīšanas un salāgošanas ar apstiprinātajām politikām/noteiktajiem principiem, kā arī pārskatītas iekšējās procedūras. Veicot izmaiņas, tiek ņemtas vērā ārējo normatīvo aktu prasības, kā arī ārējā auditora sagatavotā ziņojuma ieteikumi, izstrādājot ieteikumu ieviešanas plānu, ciktāl tas ir attiecināms un iespējams Sabiedrības darbībā.

Sabiedrības pārvaldības struktūra

Rīgas valstspilsētas pašvaldība ir 100% Sabiedrības kapitāla daļu turētāja. Pašvaldības kapitāldaļu turētāja pienākumus veic Rīgas valstspilsētas izpilddirektors, atbildīgais nozares departaments – Rīgas domes Mājokļu un vides departaments.

⁴ Korporatīvās pārvaldības kodekss. Labas korporatīvās pārvaldības ieteikumi uzņēmumiem Latvijā. Kodekss atrodams [šeit](#).

Sabiedrības pārvaldības modelis ir veidots, ievērojot korporatīvās pārvaldības labo praksi, nodalot stratēģisko un operatīvo vadību. Sabiedrībā ir trīspakāpju pārvaldes struktūra (skatīt 1. attēlā). Sabiedrības pārvaldību īsteno dalībnieku sapulce, padome un valde.

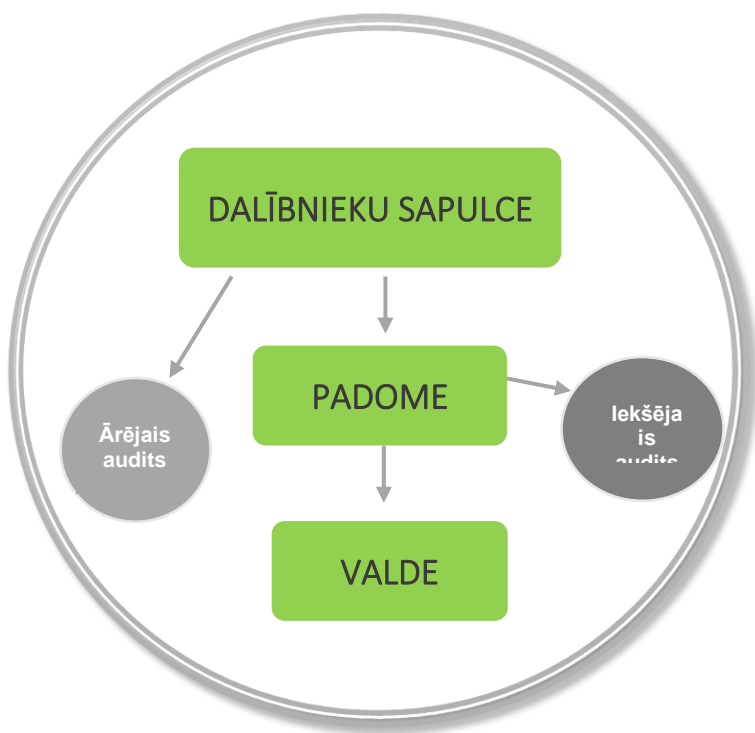

1. attēls. “Sabiedrības korporatīvās pārvaldības modelis”

Organizatoriskā struktūra

Katra Sabiedrības valdes locekļa pārraudzībā pēc piederības / piekritības ir noteiktas struktūrvienības (daļas un nodaļas). Sabiedrības organizatoriskā struktūra ir atspoguļota 2. attēlā.

Apstiprināta 16.12.2022. padomes sēdē,
protokols nr.8, lēmums nr.9,
spēkā no 02.01.2023.

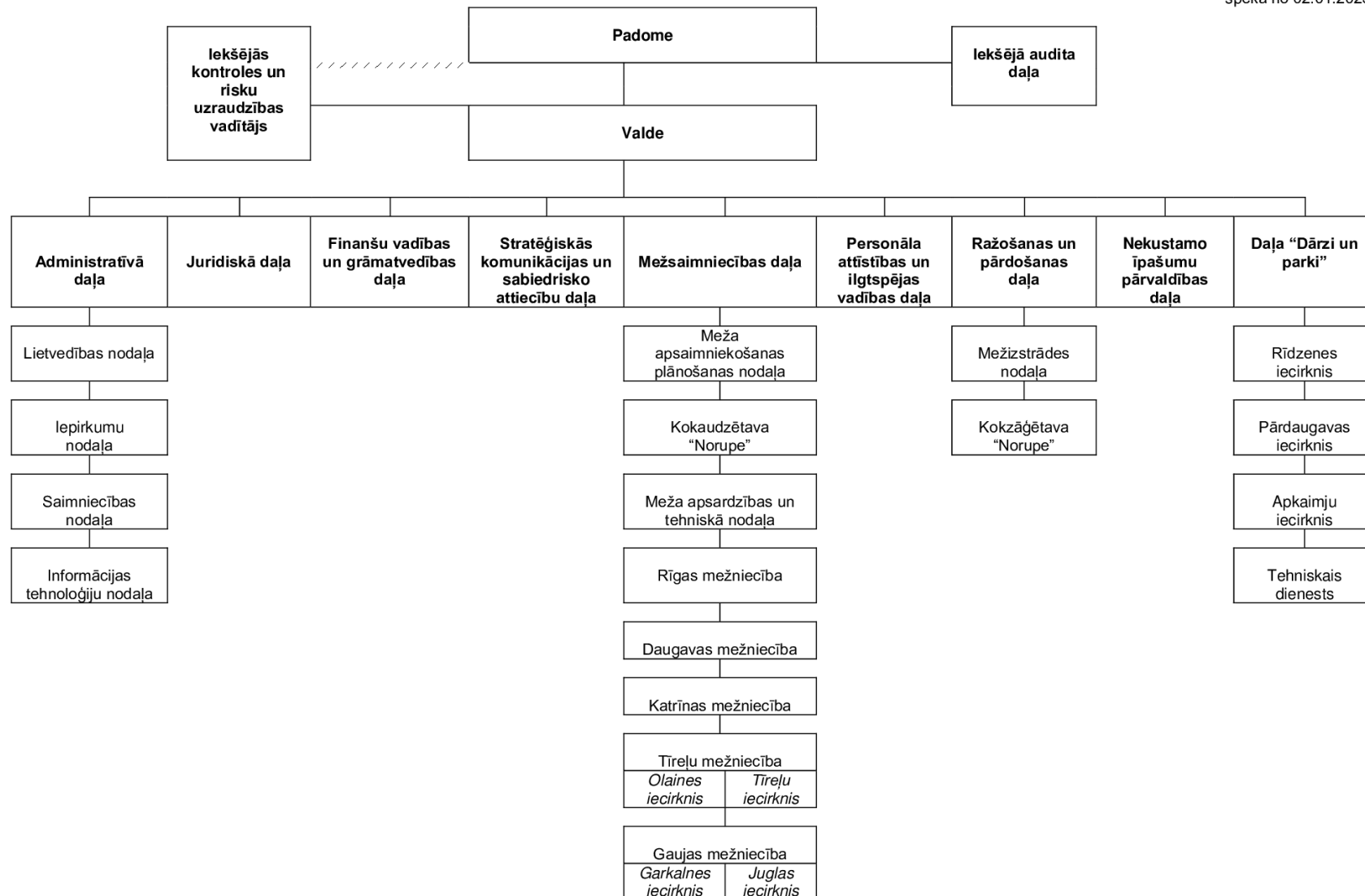

Sabiedrības pārvaldību regulējošie dokumenti

Sabiedrības pārvaldību regulē šādi dokumenti:

- statūti,
- padomes reglaments,
- valdes reglaments.

Visi šie dokumenti ir publicēti Sabiedrības mājaslapā www.rigasmezi.lv – [SIA "Rīgas meži" korporatīvā pārvaldība](#).

Uzņēmuma stratēģija

Princips Nr. 1 “Uzņēmumam ir izveidota aktuāla stratēģija, kurā noteikti uzņēmuma mērķi un virzība uz ilgtermiņa vērtības pieaugumu”

Ievērojot normatīvajos aktos noteikto kārtību⁵, Sabiedrībai 2021. gadā tika noteikts vispārējais stratēģiskais mērķis⁶, ņemot vērā tajā noteiktos mērķus, kurus pašvaldība ar savu līdzdalību Sabiedrībā vēlas sasniegt, kā arī likumā noteiktās prasības stratēģijas izstrādē, tika uzsākts darbs pie Sabiedrības vidēja termiņa darbības stratēģijas aktualizēšanas (turpmāk – Stratēģija). Stratēģijas aktualizēšanas procesā tika ņemti vērā meža apsaimniekošanas nozarē, vides labiekārtošanas un uzturēšanas sfērā, kā arī pārvaldībā un uzņēmējdarbības vidē sagaidāmie izaicinājumi.

Kritēriji	Fakti
1.1. Uzņēmumam ir aktuāla stratēģija, kuras projektu izstrādā valde.	1.1. Kritērijs pilnībā ievērots. Ņemot vērā Rīgas domes 21.08.2020. pieņemtos iekšējos Noteikumus Nr. 4, kas nosaka kārtību kādā jānodrošina Rīgas valstspilsētas pašvaldībai piederošo kapitāla daļu un kapitālsabiedrību pārvaldība, kā arī atbilstoši Rīgas domes 25.01.2022. apstiprinātajiem Sabiedrības finanšu un nefinanšu mērķiem vidēja termiņa darbības stratēģijas izstrādei, 2022. gadā tika veikta Stratēģijas aktualizēšana. Atbilstoši tiesiskajam regulējumam par izstrādāto vidēja termiņa darbības stratēģijas projektu tika saņemti Rīgas domes departamentu atzinumi. Pēc atzinumu saņemšanas, 2023. gada 24. februāra Sabiedrības padomes sēdē, tika apstiprināta aktualizētā Stratēģija.
1.2. Padome iesaistās stratēģijas izstrādes procesā un apstiprina stratēģiju padomes sēdē.	1.2. Kritērijs pilnībā ievērots. Spēkā esošo vidēja termiņa stratēģiju 24.02.2023. apstiprināja Sabiedrības padome.
1.3. Padome uzrauga stratēģijas īstenošanu.	1.3. Kritērijs pilnībā ievērots. Valde 2022.gadā ir 14 reizes ⁷ ziņojusi padomei par stratēģijas grozījumu izstrādes progresu. Padome, pamatojoties uz valdes sniegto informāciju, ir sagatavojusi un apstiprinājusi padomes pārskatus par SIA “Rīgas meži” valdes darbību atbilstību apstiprinātajai Sabiedrības darbības stratēģijai 2022. gada 1. un 2. pusgadā ⁸ .

⁵ Valsts pārvaldes iekārtas likuma 88. pants un Publiskas personas kapitāla daļu un kapitālsabiedrību pārvaldības likums.

⁶ Sabiedrības vispārējais stratēģiskais mērķis: ilgtspējīgi apsaimniekot pašvaldības īpašumā esošās dabas teritorijas, lai panāktu bioloģiskās daudzveidības saglabāšanu un pieaugumu, oglekļa piesaisti un uzkrāšanu, ekonomiskās un sociālās vērtības pieaugumu. Nodrošināt pašvaldības dārzu, parku, skvēru un citu pilsētvides objektu apsaimniekošanu, lai vairotu to pieejamību, dabas un kultūrvēsturiskās vērtības un iedzīvotāju labbūti.

⁷ Padomes sēdes 05.01.2022. prot.nr.1, lēm.nr.3; 19.01.2022. prot.nr. 2, lēm.nr. 9.; 04.02.2022. prot.nr. 3, lēm.nr.3.; 23.02.2022. prot.nr.4, lēm.nr.3; 08.03.2022. prot.nr.6, lēm.nr.4, 23.03.2022. prot.nr. 7, lēm.nr. 4, 25.05.2022. prot.nr. 11, lēm.nr.3, 17.06.2022. prot.nr. 12, lēm.nr. 6, 20.07.2022. prot.nr. 13, lēm.nr. 3, 22.08.2022. prot.nr. 14, lēm.nr.3, 19.09.2022. prot.nr.15, lēm.nr.3, 31.10.2022. prot.nr.16, lēm.nr.4, 25.11.2022. prot.nr.17, lēm.nr.9, 16.12.2022. prot.nr.18, lēm.nr.4.

⁸ Padomes sēdes 19.01.2022. prot.nr.2, lēm.nr.6, 20.07.2022. prot.nr.13, lēm.nr. 8.

1.4. Uzņēmuma valde īsteno stratēģiju un regulāri atskaitās padomei par tās īstenošanas gaitu.	1.4. Kritērijs 2022. gadā ir pilnībā ievērots. Par Stratēģijas īstenošanas rezultātiem Sabiedrības padomei ir noteikts ziņot reizi pusgadā, kas ir izpildīts atbilstoši iepriekšējā kritērija aprakstā norādītajam.
--	---

Iekšējā kultūra un ētiska uzvedība

Princips Nr. 2 “Uzņēmums izstrādā iekšējās kultūras un ētiskas uzvedības kodeksu, kas uzņēmuma vadībai un darbiniekiem kalpo kā uzvedības standarts”

Kritēriji	Fakti
2.1. Padome definē uzņēmuma pamatvērtības.	2.1. Kritērijs pilnībā ievērots. Padome, sadarbībā ar valdi, ir definējusi Sabiedrības pamatvērtības Ētikas kodeksā. ⁹ Tāpat arī godprātīgas darbības principi ir noteikti Sabiedrības Interesu konfliktu un korupcijas risku novēršanas politikā ¹⁰ .
2.2. Valde sagatavo un padome apstiprina iekšējās kultūras un ētiskas uzvedības kodeksu.	2.2. Kritērijs pilnībā ievērots atbilstoši šo kritēriju 2.1. punktam, kā arī pielāgoti un izstrādāti iekšējie regulatīvie normatīvie akti.
2.3. Valde nodrošina iekšējās kultūras un ētiskas uzvedības kodeksa ievērošanu uzņēmuma ikdienas darbībā un reaģē, ja tiek konstatēts ētiskas uzvedības kodeksa pārkāpums.	2.3. Kritērijs pilnībā ievērots. Lai nodrošinātu informācijas apriti par ētikas pārkāpumiem un to izvērtēšanu, Sabiedrībā ir paredzēta iespēja iesniegt anonīmu ziņojumu ¹¹ par ētikas pārkāpumiem, kuru izskata pastāvīga Ētikas komisija ¹² . Tā izveidota ar valdes priekšsēdētāja rīkojumu. Ētikas komisijas atzinumu izvērtē valde un lemj par atbildības piemērošanu pārkāpējam.

Iekšējās kontroles sistēma, risku vadība un iekšējais audits

Princips Nr. 3 “Uzņēmumam ir iekšējās kontroles sistēma, kuras efektivitāti pārbauda padome”

Kritēriji	Fakti
3.1. Uzņēmumam ir dokumentēta iekšējās kontroles sistēma, par kuras izveidi atbild valde.	3.1. Kritērijs pilnībā ievērots. Sabiedrībā ir izveidota un ar valdes lēmumu apstiprināta iekšējās kontroles sistēma korupcijas un interešu konflikta novēršanai, kā arī iekšējās kontroles rokasgrāmata un risku vadības rokasgrāmata ¹³ . Šajos dokumentos kā atsevišķi elementi ir iekļauti kontroles mehānismi. Reizi ceturksnī valde izskata ziņojumu par būtiskajiem riskiem, to kontroles mehānismiem un risku vadības plāna īstenošanu ¹⁴ .
3.2. Iekšējais audits vismaz reizi gadā veic	3.2. Kritērijs tiek ieviests. 2021.gadā Sabiedrībā tika ieviesta risku un iekšējās kontroles sistēmas vadība, tika izveidota jauna amata vieta

⁹ Aktualizēts [Ētikas kodekss](#) apstiprināts 17.11.2021. padomes sēdē prot.nr.9.

¹⁰ Apstiprināta valdes sēdē 16.02.2022. (Prot. Nr.6, lēm.Nr.15), padomes sēdē 23.02.2022. (prot. Nr. 4).

¹¹ Informācija par ētikas pārkāpuma ziņošanas iespējām pieejama [šeit](#).

¹² Aktualizēts Ētikas komisijas nolikums apstiprināts valdes sēdē 17.11.2021. prot.nr.25, lēm.nr.5

¹³ Apstiprināta valdes sēdē 25.08.2021. prot.nr. 16, lēm. nr.4.

¹⁴ Valdes sēdes 02.03.2022. protokols Nr.8 lēm. nr.2; 20.04.2022. Protokols Nr.14 lēm. nr.9; 15.06.2022. Protokols Nr.21 lēm. nr.11; 06.09.2022. Protokols Nr.27 lēm.nr.7; 16.11.2022. Protokols Nr.35 lēm. nr.6; 15.02.2023. Protokols nr.8 lēm. nr.9

iekšējās kontroles sistēmas efektivitātes novērtējumu, ņemot vērā iepriekš definētus kritērijus, un atskaitās par novērtējuma rezultātiem padomei.	un darbu uzsāka iekšējās kontroles un risku uzraudzības vadītājs, tika izstrādāti un apstiprināti saistošie iekšējie normatīvie akti, t.sk. iekšējās kontroles rokasgrāmata, risku vadības rokasgrāmata. Ņemot vērā, ka 2022.gads bija pirmais pilnais gads, kad Sabiedrībā tika veikta iekšējās kontroles sistēmas un risku vadība, tad iekšējais audits (turpmāk – IAD) ¹⁵ , pirmreizēju vispārējās iekšējās kontroles sistēmas efektivitātes novērtējumu par 2022. gadu veiks 2023.gadā. Šāds pienākums IAD noteikts reglamentā kā viens no IAD uzdevumiem – “Sniegt Padomei un Valdei neatkarīgu un objektīvu vispārēju vērtējumu par Sabiedrības iekšējās kontroles un risku vadības sistēmu efektivitāti”. Vienlaikus šāds uzdevums noteikts arī IAD rokasgrāmatā ¹⁶ – “Iekšējais audits ik gadu sagatavo vispārēju atzinumu par Sabiedrības iekšējās kontroles un risku vadības sistēmu efektivitāti. Atzinumu sagatavo IAD vadītājs un iesniedz Padomei un Valdei līdz 31. martam”. IAD rokasgrāmatā definēti arī iekšējās kontroles sistēmas efektivitātes vērtēšanas kritēriji.
3.3. Padome vismaz reizi gadā izvērtē sniegto novērtējumu par iekšējās kontroles sistēmas efektivitāti.	3.3. Kritērijs ieviešanas stadijā. Skatīt 3.2. punktu. 2022. gadā iekšējās kontroles sistēmas efektivitāte tika vērtēta, veicot iekšējos auditus. SIA “Rīgas meži” tika izstrādāts uz risku izvērtējumu balstīts iekšējā audita gada plāns ¹⁷ . Audita procesā tika vērtēta iekšējās kontroles sistēmas darbība un efektivitāte, audita gala ziņojumos tika sniegts kopējais vērtējums par iekšējās kontroles sistēmas efektivitāti un sniegti ieteikumi iekšējās kontroles sistēmas pilnveidei. Audita ziņojumā sniegtie konstatējumi un ieteikumi tika prezentēti padomei, valdei un atbildīgajai struktūrvienībai, tika sagatavoti ieteikumu ieviešanas plāni, tie tika īstenoti, par ieteikumu ieviešanas gaitu tika ziņots padomei.

Princips Nr. 4 “Uzņēmums identificē, novērtē un uzrauga ar tā darbību saistītos riskus”

Kritēriji	Fakti
4.1. Valde izstrādā, un padome apstiprina uzņēmuma risku vadības politiku.	4.1. Kritērijs pilnībā ievērots. Sabiedrībā ar valdes lēmumu ir apstiprināta Risku vadības politika ¹⁸ . 2022. gadā, izvērtējot kapitālsabiedrības darbību reglamentējošos ārējos normatīvos aktus, tika aktualizēta risku vadības politika, paplašinot tvērumu un iekļaujot iekšējās kontroles vides un atbilstības prasības.
4.2. Pamatojoties uz identificēto risku novērtējumu, valde īsteno risku vadības pasākumus.	4.2. Kritērijs pilnībā ievērots. Ar valdes lēmumu (skatīt 3.1. punktu) ir apstiprināta Risku vadības rokasgrāmata, kurā aprakstīta kārtība, kādā Sabiedrībā tiek ieviesti un īstenoti risku vadības procesa galvenie soļi – risku identificēšana, risku novērtēšana, risku mazināšanas un kontroles pasākumu ieviešana, risku ziņošana, risku vadības procesa uzraudzībai un kontrole, – kā arī noteikti risku vadības procesā iesaistīto struktūrvienību un darbinieku pienākumi un atbildība. Atbilstoši šim procesam Sabiedrībā tiek īstenoti risku vadības pasākumi. 2022.gada risku vadību būtiski ietekmēja Krievijas sāktā karadarbība Ukrainā, kas radīja daudz izaicinājumu arī Sabiedrībai. Tāpēc vēl, jo būtiskāk bija konsekventi turpināt Sabiedrības iekšējās pilnveides pasākumus, kas palīdzēja gan risku vadībā, gan to mazināšanā, gan iekšējās kontroles sistēmas uzlabošanā.

¹⁵ Apstiprināts padomes sēdē 19.04.2022. prot.nr. 9, lēm. nr. 6.1.

¹⁶ Apstiprināta padomes sēdē 19.04.2022. prot.nr. 9, lēm. nr. 6.1.

¹⁷ 2022. gada plāns apstiprināts padomes sēdē 17.06.2022. prot. nr. 122, lēm. nr. 1010.

¹⁸ Apstiprināta valdes sēdē 06.04.2022. (prot.nr. 13, lēm. nr. 5.) un padomes sēdē 19.04.2022. (prot.nr. 9, lēm.nr. 7).

4.3. Vismaz reizi gadā padome izskata valdes ziņojumus par risku vadības pasākumiem un risku vadības politikas īstenošanu.	4.3. Kritērijs pilnībā ievērots. Sabiedrībā ir apstiprināti Risku vadības dokumenti un iekšējās kontroles sistēma, iekļaujot prasības ziņot padomei, nosakot ziņojumu biežumu un procesu atbildīgos. Par 2022.gadu padomei tika sniegti 4 ziņojumi - par katru ceturksni.
--	---

Princips Nr. 5 “Uzņēmumā ir izveidota iekšējā audita struktūrvienība, kas neatkarīgi un objektīvi izvērtē uzņēmuma darbību”

Kritēriji	Fakti
5.1. Uzņēmumā ir iekšējais auditors, kurš ir funkcionāli neatkarīgs no valdes un atskaitās padomei.	5.1. Kritērijs pilnībā ievērots. Sabiedrībā ir izveidota IAD, kas ir tieši pakļauta padomei un ir funkcionāli neatkarīga no valdes. ¹⁹ IAD 2022.gada saskaņā ar iekšējā audita plānu veicis 5 plānotus auditus un 6 neplānotas pārbaudes.
5.2. Iekšējo auditoru amatā apstiprina padome.	5.2. Kritērijs pilnībā ievērots. Sabiedrības IAD vadītāju un auditorus amatā apstiprina ar padomes lēmumu. Šāda kārtība noteikta IAD reglamentā.
5.3. Iekšējais auditors izstrādā uz riskiem balstītu iekšējā audita plānu, kuru apstiprina padome.	5.3. Kritērijs pilnībā ievērots. Prasība iekļauta IAD reglamentā.
5.4. Iekšējais auditors informē valdi un padomi par iekšējā audita plāna izpildi, audita rezultātiem un ieteicamajām darbībām trūkumu novēršanai, ja tādi ir konstatēti.	5.4. Kritērijs pilnībā ievērots. Skatīt 3.3. punktu.

Ārējais revidents

Princips Nr. 6 “Uzņēmumam ir neatkarīgs ārējais revidents”

Kritēriji	Fakti
6.1. Padome un Revīzijas komiteja, ja tāda ir izveidota, nosaka ārējā revidenta atlases kritērijus.	6.1. Kritērijs nav attiecināms. Revidenta atlase notiek atklātas iepirkumu procedūras ietvaros, ievērojot Publisko iepirkumu likumā noteikto. ²⁰ Prasības definē iepirkumu komisijas locekļi, kuri lēmuma pieņemšanā ir neatkarīgi. Tās sastāvā ir Sabiedrības darbinieki – finanšu, grāmatvedības, iepirkumu u.c. speciālisti.
6.2. Uzņēmumam ir neatkarīgs ārējais revidents ar atbilstošu kvalifikāciju.	6.2. Kritērijs pilnībā ievērots. Atzinumu par Sabiedrības 2022. gada pārskatu sagatavo SIA “Potapoviča un Andersone”, licences nr. 99.
6.3. Viena ārējā revidenta pilnvaru laiks nepārsniedz piecus gadus.	6.3. Kritērijs pilnībā ievērots. Ārējais auditors tiek atlasīts publiskas iepirkuma procedūras ietvaros. 2022. gads ir otrais gads pēc kārtas, par kuru SIA “Potapoviča un Andersone” veic gada pārskata revīziju. Līgumi ar esošo revidentu – SIA “Potapoviča un Andersone” – noslēgti par 2021., 2022. un 2023. gada pārskata revīziju ²¹ .

¹⁹ Iekšējā audita daļas reglaments, apstiprināts padomes sēdē 19.04.2022., prot.nr. 9, lēm.nr. 6.

²⁰ Sabiedrībai kā 100% pašvaldībai piederošam uzņēmumam ir jāpiemēro Publisko iepirkumu likuma prasības.

²¹ Sabiedrības dalībnieku sapulces 29.06.2021. prot.nr. 6, lēm.nr. 2 SIA “Potapoviča un Andersone” veiks auditu par 2021.gadu, Sabiedrības dalībnieku sapulces 27.05.2022. prot.nr. 2, lēm.nr. 3 SIA “Potapoviča un Andersone” veiks auditu par 2022. gadu un 2023.gadu.

Padomes locekļu ievēlēšana

Princips Nr. 7 “Uzņēmums nodrošina caurskatāmu padomes locekļu ievēlēšanas un atsaukšanas kārtību”

SIA “Rīgas meži” 13.08.2021. ārkārtas dalībnieku sapulcē par Sabiedrības padomes locekļiem ar 01.09.2021. uz pieciem gadiem ievēlāti: padomes priekšsēdētājs Toms Auškāps, padomes locekļi Viktors Troicins un Aigars Ģermanis²². Padomes locekļi nominēti atklātas procedūras rezultātā. Plašāka informācija par Sabiedrības padomes locekļiem pieejama [šeit](#).

Kritēriji	Fakti
7.1. Uzņēmumā ir apstiprināta padomes locekļu atlases un atsaukšanas kārtība.	7.1. Kritērijs pilnībā ievērots. Sabiedrībai ir saistošas Publiskas personas kapitāla daļu un kapitālsabiedrību pārvaldības likuma un Rīgas domes iekšējo noteikumu nr. 4 “Rīgas pilsētas pašvaldībai piederošo kapitāla daļu un kapitālsabiedrību pārvaldības kārtība” prasības attiecībā uz Padomes locekļu atlases un atsaukšanas kārtību.
7.2. Par padomes locekļiem, kuri tiek virzīti ievēlēšanai vai atkārtotai ievēlēšanai, uzņēmums sniedz savlaicīgu un pietiekamu informāciju uzņēmuma akcionāriem.	7.2. Kritērijs pilnībā ievērots. Sabiedrībai ir tikai viens akcionārs – pašvaldība. Padomes locekļu atlasē, atbilstoši normatīvajiem aktiem, veic Rīgas domes vadīta nominācijas komisija, kas informē kapitāla daļu turētāja pārstāvi par nominācijas komisijas izvirzītajiem kandidātiem padomes locekļa amatam.
7.3. Padomes lielums ir atbilstošs uzņēmuma darbības specifikai.	7.3. Kritērijs pilnībā ievērots. Padomes locekļu minimālo un maksimālo skaitu nosaka normatīvie akti ²³ . Ievērojot Sabiedrības darbības specifiku, trīs padomes locekļi ir atbilstošs skaits.
7.4. Padomes locekli ievēlē uz termiņu, ne ilgāku par pieciem gadiem.	7.4. Kritērijs pilnībā ievērots. Atbilstoši normatīvajiem aktiem ²⁴ padomes locekļus ievēlē uz pieciem gadiem.

Princips Nr. 8 “Padomes locekļiem kopā ir atbilstoša pieredze un kompetence”

Kritēriji	Fakti
8.1. Padomei kopumā piemīt prasmju, pieredzes un zināšanu kopums, to vidū par attiecīgo nozari, lai pilnvērtīgi spētu pildīt savus pienākumus.	8.1. Kritērijs pilnībā ievērots. Padomes locekļu kvalifikācija atbilst nepieciešamajām prasībām. Informācija par padomes locekļu izglītību un pieredzi pieejama Sabiedrības tīmekļa vietnē šeit .
8.2. Veidojot padomes sastāvu, tiek ievēroti dažādības principi.	8.2. Kritērijs ieviests. Padomes locekļu atlases process ir reglamentēts normatīvajos aktos ²⁵ , un kandidāti tiek vērtēti pēc profesionālajiem kritērijiem. Padomes sastāvā ir personas ar

²² Plašāka informācija par padomes locekļiem pieejama [šeit](#).

²³ Ministru kabineta 04.02.2020. noteikumi Nr. 63 “Noteikumi par publiskas personas kapitālsabiedrību un publiski privāto kapitālsabiedrību valdes un padomes locekļu skaitu, kā arī valdes un padomes locekļu mēneša atlīdzības maksimālo apmēru” un Publiskas personas kapitāla daļu un kapitālsabiedrību pārvaldības likuma 78. panta piektā daļa: padomes locekļu skaits ir ne mazāks kā trīs, bet ne lielāks kā septiņi. Ministru kabinets nosaka padomes locekļu skaitu atbilstoši sabiedrības lielumu raksturojošiem rādītājiem.

²⁴ Publiskas personas kapitāla daļu un kapitālsabiedrību pārvaldības likuma 109. panta pirmā daļa.

²⁵ Ministru kabineta 07.01.2020. noteikumi Nr. 20 “Valdes un padomes locekļu nominēšanas kārtība kapitālsabiedrībās, kurās kapitāla daļas pieder valstij vai atvasinātai publiskai personai”.

	dažādu, savstarpēji papildinošu kompetenci, skatījumu, izglītību, darba pieredzi.
8.3. Padomē pārstāvēti abi dzimumi.	8.3. Kritērijs nav ieviests. Sabiedrības padomes sastāvā ir trīs vīrieši, kas iecelti atbilstoši normatīvajiem aktiem, izvērtējot profesionālās kvalifikācijas.
8.4. Valde izstrādā ievada apmācības programmu un nodrošina jaunajiem padomes locekļiem ievada apmācību.	8.4. Kritērijs ieviešanas stadijā. Sabiedrībā tiek strādāts pie jauno darbinieku darbā ievadīšanas procesa, kas tiks pielāgots arī Sabiedrības valdei un padomei.

Princips Nr. 9 “Uzņēmuma padomē ir neatkarīgi padomes locekļi”

Kritēriji	Fakti
9.1. Uzņēmums izvērtē, un akcionāri nosaka neatkarīgo padomes locekļu īpatsvaru.	9.1. Kritērijs pilnībā ievērots. Neatkarīgo padomes locekļu īpatsvars ir noteikts normatīvajos aktos ²⁶ .
9.2. Vismaz puse no padomes locekļiem ir neatkarīgi.	9.2. Kritērijs pilnībā ievērots. Visi Sabiedrības padomes locekļi atbilst neatkarīga padomes locekļa kritērijiem.
9.3. Neatkarīgie padomes locekļu kandidāti iesniedz apliecinājumu par savu atbilstību neatkarības kritērijiem.	9.3. Kritērijs pilnībā ievērots. Padomes locekļi ir iesnieguši apliecinājumus, ka atbilstoši normatīvajiem aktiem viņiem nav ierobežojumu ieņemt padomes locekļa amatu ²⁷ .
9.4. Pirms padomes vēlēšanām uzņēmums veic padomes locekļu neatkarības novērtējumu atbilstoši pieejamajai informācijai.	9.4. Kritērijs pilnībā ieviests. Padomes locekļu atbilstību neatkarīga padomes locekļa kritērijiem novērtē nominācijas komisija un nodrošina kapitāla daļu turētājs.

Padomes un valdes atalgojuma noteikšanas principi

Princips Nr. 10 “Uzņēmumā ir ieviesta atalgojuma politika”

Kritēriji	Fakti
10.1. Uzņēmumā ir ieviesta atalgojuma politika, kuru izstrādājusi valde, izskatījusi padome un apstiprinājusi akcionāru sapulce.	10.1. Kritērijs pilnībā ievērots. Sabiedrībā ir ar valdes un padomes lēmumu ²⁸ apstiprināta “Personāla, atalgojuma un darbinieku atlases politika”. Atsevišķa atalgojuma politika valdes un padomes locekļiem nav apstiprināta, jo to regulē normatīvie akti ²⁹ .

²⁶ Publiskas personas kapitāla daļu un kapitālsabiedrību pārvaldības likuma 37. panta sestā daļa: lai nodrošinātu profesionālu un objektīvu kapitālsabiedrības padomes darbu, kas veicina kapitālsabiedrības vērtības ilgtermiņa pieaugumu un darbības efektivitāti, kapitāla daļu turētājs nodrošina, ka vismaz puse no padomes locekļiem ir neatkarīgi.

²⁷ Publiskas personas kapitāla daļu un kapitālsabiedrību pārvaldības likuma 37. panta ceturtnā daļa.

²⁸ Valdes sēdē 17.08.2022. (prot.nr. 26, lēm.nr. 14.), padomes sēdē 22.08.2022. (prot.nr. 14, lēm.nr. 11).

²⁹ Ministru kabineta 04.02.2020. noteikumi Nr. 63 “Noteikumi par publiskas personas kapitālsabiedrību un publiski privāto kapitālsabiedrību valdes un padomes locekļu skaitu, kā arī valdes un padomes locekļu mēneša atlīdzības maksimālo apmēru”.

10.2. Padome reizi gadā nosaka valdei sasniedzamos finanšu un nefinanšu mērķus, to ietekmi uz atalgojuma mainīgo daļu un kontrolē to izpildi.	10.2. Kritērijs pilnībā ievērots. Katrā gadā sasniedzamie finanšu un nefinanšu mērķi izriet no Sabiedrības Stratēģijas. Metodika atalgojuma mainīgās daļas noteikšanai, atkarībā no finanšu un nefinanšu mērķu sasniegšanas rezultātiem, ir noteikta Publiskas personas kapitāla daļu un kapitālsabiedrību pārvaldības likuma 117.panta 2.daļā. Padome, izvērtējot noteiktos kritērijus, lem par prēmijas piešķiršanu likumā noteiktajā apjomā.
10.3. Padomes locekļiem nenosaka atalgojuma mainīgo daļu, kā arī neizmaksā jebkādu kompensāciju atsaukšanas no amata vai amata atstāšanas gadījumā.	10.3. Kritērijs pilnībā ievērots. Normatīvie akti ³⁰ aizliedz izmaksāt padomes locekļiem prēmijas (atlīdzības mainīgā daļa), un tās netiek izmaksātas.
10.4. Valde reizi gadā sagatavo ziņojumu par atalgojumu, kas piešķirts katram esošajam un bijušajam valdes un padomes loceklim.	10.4. Kritērijs nav ievērots. Sabiedrībā šādas prakses nav, ziņojumi par katram esošajam un bijušajam valdes un padomes loceklim izmaksāto atalgojumu netiek veidoti. Valdes un padomes locekļu amatiem ir piemērots valsts amatpersonas statuss, attiecīgi informācija par atalgojumu tiek atspoguļota ikgadējā valsts amatpersonas deklarācijā, kas ir publiski pieejama Valsts ieņēmumu dienesta tīmekļa vietnē. Tāpat arī informācija par valdes un padomes locekļiem noteikto ikmēneša atalgojumu ir pieejama Sabiedrības tīmekļa vietnē. Ievērojot Publiskas personas kapitāla daļu un kapitālsabiedrību pārvaldības likumā noteiktās prasības, padomei tiek izmaksāts tikai ar dalībnieku sapulces lēmumu noteiktais atalgojums. Tāpat arī valdes locekļiem tiek izmaksāts ar dalībnieku sapulces lēmumu noteiktais atalgojums, kā arī "valdes loceklim var izmaksāt prēmiju reizi gadā pēc gada pārskata apstiprināšanas. Prēmija nedrīkst pārsniegt kapitālsabiedrības valdes locekļa divu mēnešu atlīdzības apmēru" ³¹ .

Padomes darba organizēšana un lēmumu pieņemšana

Princips Nr. 11 "Uzņēmumā ir noteikta un saprotama padomes darba organizācija"

Kritēriji	Fakti
11.1. Padome savu darbu organizē saskaņā ar padomes nolikumu un darba kalendāru.	11.1. Kritērijs pilnībā ievērots. Padomei ir apstiprināts reglaments ³² un darba kalendārs.
11.2. Padome notur vismaz vienu atsevišķu padomes sēdi gadā uzņēmuma stratēģijas un tās izpildes apspriešanai.	11.2. Kritērijs pilnībā ievērots. Skatīt 1.3. punktu. Reizi gadā, atbilstoši normatīvajos aktos ³³ noteiktajam, padome izvērtē Sabiedrības darbības rezultātus (t.sk. Stratēģijā noteikto finanšu un nefinanšu mērķu sasniegšanu).

³⁰ Publiskas personas kapitāla daļu un kapitālsabiedrību pārvaldības likuma 112. pants.

³¹ Publiskas personas kapitāla daļu un kapitālsabiedrību pārvaldības likuma 79.p.7.p.

³² Apstiprināts padomes sēdē 17.11.2021. prot.nr. 9, lēm.nr. 10.1.

³³ Rīgas domes 21.08.2020. iekšējie noteikumi Nr.4. "Rīgas pilsētas pašvaldībai piederošo kapitāla daļu un kapitālsabiedrību pārvaldības kārtība".

11.3. Uzņēmuma budžetā paredz padomes darbības nodrošināšanai nepieciešamo finansējumu.	11.3. Kritērijs pilnībā ievērots. Sabiedrības budžetā ir paredzēta pozīcija padomes atlīdzībai un darbības nodrošināšanai.
11.4. Padome reizi gadā veic padomes darba pašnovērtējumu un tā rezultātus izskata padomes sēdē.	11.4. Kritērijs tiek ieviests. Sabiedrības padome tika izveidota un uzsāka darbu 01.09.2021., attiecīgi pirmais pašvērtējums tiks veikts 2023. gadā par 2022.gadu. Padomes 27.02.2023. sēdē tika apstiprināti pašvērtējuma veikšanas kritēriji, un padomes pašvērtējumu plānots izskatīt 24.04.2023. padomes sēdē.
11.5. Padome ir izvērtējusi komiteju izveides nepieciešamību (ja ir izveidota komiteja).	11.5. Kritērijs nav attiecināms. Padomē ir trīs locekļi. Ievērojot to, ka komitejas minimālais padomes locekļu skaits ir trīs, šobrīd komiteju izveide nav iespējama.

Princips Nr. 12 “Padome pieņem informētus un izsvērtus lēmumus”

Kritēriji	Fakti
12.1. Padomei laikus un pietiekamā apmērā ir pieejama valdes sagatavota informācija lēmumu pieņemšanai.	12.1. Kritērijs pilnībā ievērots. Atbilstoši padomes reglamentam, informācija lēmumu pieņemšanai jāsaņem vismaz trīs dienas pirms padomes sēdes.
12.2. Padome nosaka informācijas aprites kārtību, arī padomes tiesības pieprasīt informāciju no valdes, kas nepieciešama padomei lēmumu pieņemšanai.	12.2. Kritērijs pilnībā ievērots. Padomes reglamentā ir uzskaitīta tā informācija, kuru padome var pieprasīt no valdes, lai pieņemtu lēmumus.
12.3. Padomes loceklis analizē informāciju un sagatavo priekšlikumus lēmumu pieņemšanai padomē.	12.3. Kritērijs pilnībā ievērots. Padomes locekļu priekšlikumi un viedokļi diskusijas veidā tiek izskatīti padomes sēdē.
12.4. Padome, pieņemot lēmumus, izvērtē riskus, īstermiņa un ilgtermiņa ietekmi uz uzņēmuma vērtību, ilgtspēju un atbildīgu attīstību.	12.4. Kritērijs pilnībā ievērots. Padomes sēdēs lēmumu pieņemšana notiek, izvērtējot riskus un ietekmi (t.sk. arī uz Sabiedrības reputāciju).

Interesešu konflikta novēršana

Princips Nr. 13 “Valdes un padomes locekļi skaidri apzinās interesešu konflikta izpausmes un ir informēti par nepieciešamo rīcību interesešu konflikta gadījumā”

Kritēriji	Fakti
13.1. Padome definē pazīmes, kas norāda uz interesešu konfliktu, un nosaka interesešu konflikta novēršanas un pārvaldības kārtību.	13.1 Kritērijs pilnībā ievērots. Atbilstoši normatīvajiem aktiem ³⁴ valdes un padomes locekļi ir valsts amatpersonas un interesešu konflikta situācijas definēšanai tiek izmantota normatīvajos aktos sniegtā definīcija. Savukārt rīcība, ja konstatēts interesešu konflikts, ir aprakstīta Sabiedrības iekšējos normatīvajos aktos.
13.2. Padomes vai valdes locekļi nepiedalās lēmumu pieņemšanā jautājumos, kuros uzņēmuma intereses nonāk pretrunā ar padomes, valdes locekļu vai ar tiem saistītu personu interesēm.	13.2 Kritērijs pilnībā ievērots. Padomes reglamentā un valdes reglamentā ³⁵ ir definēts ³⁶ , kuros gadījumos padomes vai valdes loceklis nedrīkst piedalīties lēmuma pieņemšanā.
13.3. Personas, uz kurām attiecas interesešu konflikta novēršanas pienākums, regulāri piedalās apmācībā par rīcību interesešu konflikta situācijās.	13.3 Kritērijs pilnībā ievērots. 2022. gadā tika organizētas apmācības par rīcību interesešu konflikta situācijās, ko vadīja Korupcijas novēršanas un apkarošanas biroja pārstāvji. Sabiedrības normatīvajos aktos ir noteikta kārtība apmācību organizēšanai tiem darbiniekiem un Sabiedrības amatpersonām, kurām ir noteikts valsts amatpersonas statuss. Obligāts pienākums par šādas apmācības organizēšanu vismaz reizi trijos gados ir noteikts arī normatīvajos aktos ³⁷ .

Akcionāru sapulce

Princips Nr. 14 “Uzņēmums savlaicīgi nodrošina akcionārus ar informāciju par akcionāru sapulces norisi, sniedzot visu nepieciešamo informāciju lēmumu pieņemšanai”

Kritēriji	Fakti
14.1. Uzņēmums laikus informē akcionārus par akcionāru sapulces darba kārtību, norisi un balsošanas kārtību, kā arī	14.1. Kritērijs pilnībā ievērots. Dalībnieku (akcionāru) sapulces norises laiks un darba kārtība tiek saskaņots ar

³⁴ Likums “Par interesešu konflikta novēršanu valsts amatpersonu darbībā”.

³⁵ Valdes reglamenta grozījumi apstiprināti 17.11.2021. padomes sēdē, prot.nr. 9, lēm.nr.11.1.

³⁶ Valdes reglaments nosaka: “4.13. Valdes loceklis nedrīkst pieņemt lēmumu vai piedalīties lēmuma pieņemšanā, vai veikt citas ar valdes locekļa pienākumu pildīšanu saistītās darbības, kas ietekmē vai var ietekmēt šī valdes locekļa, tā radnieku vai darījumu partneru personiskās vai mantiskās intereses (interesešu konflikts). 4.14. Ja valdes loceklis nonāk interesešu konflikta situācijā saistībā ar valdes sēdē izskatāmo jautājumu, jautājums tiek izskatīts valdes sēdē, ieinteresētajam valdes loceklim nepiedaloties balsojumā, un tas tiek norādīts valdes sēdes protokolā. Valdes loceklim ir pienākums par atrašanos interesešu konflikta situācijā paziņot pirms valdes sēdes sākuma. Valdes loceklis, kas pārkāpj šīs prasības, atbild par Sabiedrībai nodarītajiem zaudējumiem”.

³⁷ Ministru kabineta 2017. gada 17. oktobra noteikumi Nr.630 “Noteikumi par iekšējās kontroles sistēmas pamatprasībām korupcijas un interesešu konflikta riska novēršanai publiskas personas institūcijā”.

par jebkādām ar to saistītām izmaiņām.	kapitāla daļu turētāju atbilstoši normatīvajā aktā noteiktajam ³⁸ .
14.2. Vienlaikus ar sapulces izsludināšanu uzņēmums nodrošina iespēju akcionāriem iepazīties ar lēmumu projektiem, par kuriem sākotnēji plānots balsot sapulcē. Uzņēmums nekavējoties informē akcionārus par papildus iesniegtajiem lēmumu projektiem.	14.2. Kritērijs pilnībā ievērots. Informācija par lēmumprojektiem un lēmumu pieņemšanai nepieciešamo informāciju tiek iesniegta dalībniekam (akcionāram) vismaz divas nedēļas pirms dalībnieku (akcionāru) sapulces, bet steidzamos gadījumos saskaņā ar Rīgas domes iekšējiem noteikumiem nr.4.: “ārkārtas dalībnieku (akcionāru) sapulce sasaukama tādā termiņā, lai operatīvi pieņemtu lēmumus, kā arī termiņā, kas nodrošina iespēju laikus saņemt paziņojumu par dalībnieku (akcionāru) sapulces sasaukšanu un dalībnieku (akcionāru) sapulces lēmumu projektus un citus materiālus”.
14.3. Uzņēmums nodrošina akcionāriem iespēju pirms akcionāru sapulces iesniegt jautājumus par darba kārtībā iekļautajiem jautājumiem un lēmumu projektiem.	14.3. Kritērijs pilnībā ievērots. Akcionārs izmanto iespēju saņemt papildu informāciju par izskatāmajiem jautājumiem.
14.4. Lēmumu projekti un tiem pievienotie dokumenti sniedz detalizētu, skaidru un pilnīgu informāciju par izskatāmo jautājumu.	14.4. Kritērijs pilnībā ievērots. Lēmumprojektiem tiek pievienota identiska informācija, kāda tā ir padomes sēdē, kurā tiek izskatīts attiecīgais jautājums.

Princips Nr. 15 “Uzņēmums veicina efektīvu akcionāru iesaisti lēmumu pieņemšanā un iespējami lielāku akcionāru dalību akcionāru sapulcēs”

Kritēriji	Fakti
15.1. Akcionāru sapulce tiek sasaukta un noturēta akcionāriem ērti pieejamā vietā un laikā.	15.1. Kritērijs pilnībā ievērots. 2022. gadā dalībnieku (akcionāru) sapulces notika gan klātienē, gan dalībnieki tika pieaicināti attālināti jeb tiešsaistes režīmā. Dalībnieku (akcionāru) sapulces norises laiks tika saskaņots ar dalībnieku (akcionāru).
15.2. Uzņēmums nodrošina akcionāru iespējas piedalīties akcionāru sapulcē attālināti.	15.2. Kritērijs pilnībā ievērots. Skatīt 15.1. punktu. Par dalībnieku (akcionāru) sapulces norises formu ir atzīme arī protokolā.
15.3. Uzņēmums nosaka atbilstošu akcionāru sapulces ilgumu un dod iespēju akcionāriem sapulces laikā paust savu viedokli un iegūt nepieciešamo informāciju lēmumu pieņemšanai.	15.3. Kritērijs pilnībā ievērots. Dalībnieku (akcionāru) sapulces ilgums tiek plānots, ņemot vērā izskatāmo jautājumu saturu un daudzumu. Dalībnieks (akcionārs) vada sapulci un pauž viedokli par izskatāmajiem jautājumiem.

³⁸ Dalībnieku (akcionāru) sapulces sasaukšanas prasības noteiktas Rīgas domes 21.08.2020. iekšējo noteikumu Nr.4. “Rīgas pilsētas pašvaldībai piederošo kapitāla daļu un kapitālsabiedrību pārvaldības kārtība” IV nodaļā.

15.4. Uzņēmums izsludina jaunu akcionāru sapulci, ja sapulces darba kārtībā iekļautos jautājumus nav iespējams izskatīt paredzētajā laikā.	15.4. Kritērijs pilnībā ievērots. 2022. gadā nav bijuši gadījumi, kuros akcionāru sapulcē laika trūkuma dēļ nav izskatīti visi darba kārtībā iekļautie jautājumi.
15.5. Uzņēmums aicina valdes un padomes locekļus, padomes locekļu kandidātus, revidentu un iekšējo auditoru, kā arī citas personas piedalīties akcionāru sapulcē atbilstoši sapulcē izskatāmajiem jautājumiem.	15.5. Kritērijs pilnībā ievērots. Dalībnieku (akcionāru) sapulcēs piedalās padomes un valdes locekļi, kā arī citi Sabiedrības darbinieki, kuru kompetencē ir darba kārtībā iekļautie jautājumi. Revidenta dalības nepieciešamību nosaka normatīvie akti ³⁹ .
15.6. Akcionāru sapulce pieņem lēmumus atbilstoši iepriekš izsludinātajiem lēmumu projektiem.	15.6. Kritērijs pilnībā ievērots. Akcionāru sapulcē tiek pieņemti lēmumi tikai par darba kārtībā iekļautajiem jautājumiem.

Princips Nr. 16 “Uzņēmums izstrādā un ar akcionāriem apspriež dividenžu politiku”

Kritēriji	Fakti
16.1. Uzņēmums ir izstrādājis un publicējis aktuālu dividenžu politiku.	16.1. Kritērijs nav attiecināms. Dividendēs izmaksājamās peļņas daļas apmēru nosaka normatīvie akti ⁴⁰ , kas arī paredz iespēju normatīvajos aktos noteiktajos gadījumos lūgt Rīgas domei atļaut dividendēs izmaksāt mazāku apmēru peļņas daļas, nekā tas noteikts normatīvajos aktos. Sabiedrībā nav izstrādāta atsevišķa dividenžu politika.
16.2. Dividenžu politika ir apspriesta ar akcionāriem akcionāru sapulces laikā.	16.2. Kritērijs nav attiecināms. Skatīt 16.1. punktu.

Uzņēmuma darbības caurskatāmība

Princips Nr. 17 “Uzņēmums regulāri un laikus informē akcionārus un citas ieinteresētās personas par uzņēmuma saimniecisko darbību, finanšu rezultātiem, pārvaldību un citiem aktuāliem jautājumiem”

Kritēriji	Fakti
17.1. Uzņēmums laikus atklāj pilnīgu, precīzu, objektīvu, aktuālu un patiesu informāciju.	17.1. Kritērijs pilnībā ievērots. Sabiedrības tīmekļa vietnē www.rigasmezi.lv ir publicēta informācija par uzņēmuma struktūru, pārvaldības institūciju locekļiem, darbības rezultātiem, finanšu stāvokli, pēc iespējas ievērojot normatīvajos aktos ⁴¹ noteiktās prasības par publicējamās informācijas apmēru.
17.2. Uzņēmums informāciju visiem akcionāriem atklāj vienlaikus un vienādā apmērā.	17.2. Kritērijs nav attiecināms. Sabiedrībai ir tikai viens dalībnieks (akcionārs).
17.3. Uzņēmums mājaslapā atklāj informāciju par uzņēmuma pārvaldību, stratēģiju vai darbības virzieniem un publicē finanšu pārskatus, kā arī citu informāciju saskaņā ar pielikumu.	17.3. Kritērijs ievērots (kopumā). Informācija publicēta Sabiedrības tīmekļa vietnē .

³⁹ Publiskas personas kapitāla daļu un kapitālsabiedrību pārvaldības likuma 103. pants.

⁴⁰ Rīgas domes 16.06.2021. lēmums nr.691 (prot.nr. 24, 88. §) “Par dividendēm kapitālsabiedrībās, kurās Rīgas pilsētas pašvaldībai ir izšķirošā ietekme”.

⁴¹ Publiskas personas kapitāla daļu un kapitālsabiedrību pārvaldības likuma 58. pants.

17.4. Uzņēmums nodrošina informāciju gan latviešu valodā, gan vēl vismaz vienā tādā valodā, kas ir saprotama lielākajai daļai uzņēmuma ārvalstu akcionāru un citām ieinteresētām personām.	17.4. Kritērijs ievērots, bet iespējama pilnveide. Sabiedrības tīmekļa vietnē daļa informācijas ir pieejama mājaslapas angļu valodas versijā. Dokumenti pieejami tikai latviešu valodā.
--	---

Valdes locekļu elektroniskie paraksti attiecināmi uz gada pārskatu kā vienotu dokumentu no 1. līdz 71. lapai.

Finanšu vadības un grāmatvedības daļas vadītājas elektroniskais paraksts attiecināms uz finanšu pārskatiem no 23. līdz 56. lapai.

DOKUMENTS PARAKSTĪTS AR DROŠU ELEKTRONISKO PARAKSTU UN SATUR LAIKA ZĪMOGU